

turniere

Allgemeine Turnierbedingungen

Es gilt das Regelbuch 2008. Die allgem. Turnierbedingungen stehen unter www.westernreiter.com zum downloaden zur Verfügung oder können bei der EWU-Bundesgeschäftsstelle angefordert werden.

In dieser Ausgabe:

Ausschreibungen

23.03.2008	C-Turnier in Mühlberg	19./20.04.2008	C-Turnier in Übersee	01.-04.05.2008	A/Q-Turnier in Meckesheim
05./06.04.2008	C-Turnier in Wenden	26.04.2008	C-Turnier in Königslutter	03.05.2008	D-Turnier in Bassum-Nienstedt
13.04.2008	D-Turnier in Butzbach-Griedel	26./27.04.2008	Maimarkt-Turnier in Mannheim	10./11.05.2008	C-Turnier in Deichhof/Moorburg
13.04.2008	Vorbereitungs-Turnier in Kandel-Minderslachen	26./27.04.2008	C-Turnier in Seybothenreuth	10./11.05.2008	C-Turnier in Eltze-Uetze
19./20.04.2008	C-Turnier in Schöffelgrund-Schwalbach	26./27.04.2008	C-Turnier in Overath	16.-18.05.2008	C-Turnier in Neuss
		01.05.2008	C-Turnier in Bissendorf	16.-18.05.2008	A/Q- und C-Turnier in Barver
		01.-04.05.2008	A/Q- und C-Turnier in Brilon	23.-25.05.2008	A/Q- und C-Turnier in Issum

Ausschreibung

C-Turnier in Mühlberg am 23. März 2008

- Landesverband: Thüringen
- EWU-Thüringen-Trophy

Veranstaltungsort: Reitstall Schack, Geschwister-Scholl-Strasse 5, 99869 Mühlberg
Mobil: 0179 / 478 64 75

Turnierleiter: Klaus-Peter Fischer, Ortsstr. 10, 96528 Grümpen
Tel.: 03 67 66 / 206 42, Fax: 095637529410,
Mobil: 0170 / 349 45 17
E-Mail: KPfischer_Gruempen@web.de

- Richter: Renate Leimbach
- Ringsteward: NN

Meldestelle: Annett Fischer, Ortsstr. 10, 96528 Grümpen
Tel.: 036766/20642, Fax: 095637529410,
Mobil: 0173/5951776
E-Mail: AnnettFischer66@web.de

Nennschluss: 10. März 2008
Nennbestätigung erfolgt per E-Mail oder Post bis zum 19.03.08.
Nennungen werden nur berücksichtigt, wenn sie vollständig und rechtzeitig eingegangen sind und ein Verrechnungsscheck oder ein Überweisungsbeleg der Bank über die Kosten beiliegt. (Keine Einzugsermächtigung.)

Startgebühren EWU:
Jugend 7,- Euro
Erwachsene 10,- Euro
Rinderklassen/ Start 20,- Euro
Office Charge (Je Pferd-Reiter Kombination) 7,- Euro

Für Überweisungen:
Kontonr.: 224909900, BLZ:78320076,
Hypovereinsbank Coburg
Anreise ab Freitag, den 21.03.2008, möglich.

Anfahrtbeschreibung:
A4 Abfahrt Wandersleben/Mühlberg. In Mühlberg rechts der Beschilderung folgen.

Training – Arbeit mit Rindern für Anfänger:
am 21./22.03.2008 (Steffen Schorcht, 100,- Euro/Tag)

Unterbringung der Pferde:
Boxen inkl. Einstreu (Stroh) und Heu
Panelboxen inkl. Heu/Wasser 20,- Euro/Tag
Paddock inkl. Heu/Wasser 10,- Euro/Tag
Der Zaunbau ist selbst zu organisieren
Nachnennung: Zuschlag je Prüfung 5,- Euro
Duschen 5,- Euro
Alle Starter, außer LK 5, nehmen an der EWU-Thüringen-Trophy teil. Die Ausschreibung der EWU-Thüringen-Trophy siehe Internet „EWU-Thuringen.de“.

Hotelnachweis:
Pension „Gut Ringhofen“, Gothaerstr. 37, 99869 Mühlberg, Tel.: 03 62 56 / 838 30
Pension Hering, Haarhäuserstr. 3, 99869 Mühlberg, Tel.: 03 62 56 / 206 98
Schützshof Mühlberg, Burg 5, 99869 Mühlberg, Tel.: 03 62 56 / 850 00
Comtel Hotel, Mühlberstr. 12, 99869 Wandersleben, Tel.: 03 62 02 / 823 75
Park Inn, Riedweg 1, 99869 Apfelstädt, Tel.: 03 62 02 / 850

Besonderer Hinweis:
Der Pferdepass wird kontrolliert: Pferde ohne Pass und aktueller Impfung werden nicht zum Start zugelassen.

Disziplinen und vorläufige Zeiteinteilung:
Sonntag, den 23. März 2008 ab 8 Uhr (Nennstelle), 9 Uhr Turnierstart.
LK 5 AB SSH Showmanship at Halter
LK 3/4 B SSH Showmanship at Halter

LK 3/4 A SSH Showmanship at Halter
LK 1/2 B SSH Showmanship at Halter
LK 1/2 A SSH Showmanship at Halter
LK 5 AB TH Trail
LK 3/4 B TH Trail
LK 3/4 A TH Trail
LK 1/2 B TH Trail
LK 1/2 A TH Trail
LK 5 AB WPL Western Pleasure
LK 3/4 B WPL Western Pleasure
LK 3/4 A WPL Western Pleasure
LK 1/2 B WPL Western Pleasure
LK 1/2 A WPL Western Pleasure
Pause ca. 12.00 bis 13.00 Uhr

LK 5 AB WHS Western Horsemanship
LK 3/4 B WHS Western Horsemanship
LK 3/4 A WHS Western Horsemanship
LK 1/2 B WHS Western Horsemanship
LK 1/2 A WHS Western Horsemanship
LK 1-3 AB WR Western Riding
LK 3/4 B RN Reining
LK 3/4 A RN Reining
LK 1/2 B RN Reining
LK 1/2 A RN Reining
S2- Teampenning
S3- Cattel Penning

Siegerehrung Teampenning/Cattel Penning
Das Startgeld wird zu 1/3 ausgeschüttet.
Min. 9 Teams: 1. Platz: 50%, 2. Platz: 30%, 3. Platz: 20%;
Min. 6 Teams: 1. Platz: 65%, 2. Platz: 35%;
Bis 6 Teams: 1. Platz: 100%

S3- Team Penning
S4- Cattel Penning

Der Veranstalter behält sich vor, einzelne Prüfungen zusammen zu legen.

C-Turnier in Wenden am 05./06. April 2008

■ **Landesverband:** Niedersachsen-Hannover

■ **Ehrenpreise:** Gutscheine der Circle „L“ Saddlery

■ **Veranstalter:** Circle „L“ Trainingsstall GmbH

■ **Veranstaltungsort:** Circle „L“ Ranch, Heidberg 21, 31638 Wenden, Kreis Nienburg/Weser

■ **Turnierleitung:** Christian Pirr, Gehrden

■ **Richter:** Andrea Scheper, Eickhorst

■ **Nennungsschluss:** 15. März 2008

■ **Nennungen an:** Silke Pirr, Gehrdener Kirchweg 13, 30989 Gehrden, Tel.: 0 51 09 / 52 58 98, Fax: 0 51 09 / 52 58 98, E-Mail: silke.rehren@gmx.de

■ **Startgebühren:**

Jugend = B	12,00 Euro
Erwachsene = A	15,00 Euro
Walk-Trot	6,00 Euro
Führzügelklasse	6,00 Euro
Office Charge	6,00 Euro

Auf diesem Turnier sind LK 5 Prüfungen ausschließlich für Westernreiter ausgeschrieben.

Für Nennungen die nach dem Nennschluss eingehen, wird ein Aufschlag von 5,00 Euro pro Prüfung erhoben. Für Nennungen nach Nennschluss eingehen wird ein Aufschlag von 10,00 Euro pro Prüfung festgelegt. Es gilt das Datum des Poststempels.

■ **Unterbringung:**

Paddock: 2 Tage 25,00 Euro; 1 Tag 20,00 Euro
 Box: gesamtes Turnier 100,00 Euro
 Box: Freitag 15 Uhr bis Samstag 19 Uhr 60,00 Euro
 Box: Samstag 19 Uhr bis Turnierende 60,00 Euro.
 Camper mit Strom: je Tag 15,00 Euro

■ **Besondere Bestimmungen:**

Nennungsschluss ist der 15. März 2008. (Datum Poststempel)
 Mit Angabe einer E-Mail Adresse auf der Nennung, wird die Nennbestätigung an diese versandt
 Nachnennungen von einzelnen Disziplinen sind nur bei bereits genannten Pferd-/Reiter-Kombinationen möglich.
 Der Veranstalter behält sich das Recht vor Nachmeldun-

gen abzulehnen. Dies gilt auch für einzelne Prüfungen. Nennungen können nur berücksichtigt werden, wenn sie vollständig ausgefüllt, rechtzeitig eingehen und ein Verrechnungsscheck über die Startgebühren, sowie Unterbringungskosten beiliegt oder die Bezahlung per Überweisung, spätestens 8 Tage vor Veranstaltungstermin, auf das Kto. der Circle L Trainingsstall GmbH Kto Nr.: 13774000 bei der Volksbank Hagen/Neustadt BLZ: 25069262 eingegangen ist. Lastschriftverfahren wird nicht durchgeführt. Das Aufbauen von Paddocks ist möglich.

In der Walk-Trot Klasse, sowie auch in der Führzügelklasse dürfen nur Reiterinnen/Reiter teilnehmen, die in keiner der übrigen Disziplinen starten. In diesen Prüfungen ist ein Reithelm zu tragen.

Die genaue Zeiteinteilung wird mit der Nennungsbestätigung zugesandt.

Alle Pferde müssen seuchenfrei sein und aus seuchenfreien Beständen kommen. Eine vollständige Influenza-Rhinopneumonitis-Impfung setzen wir voraus. Der Equidenpass bzw. Impfausweis ist an der Meldestelle vorzulegen. Diese Maßnahme dient auch dem Schutz Ihres Pferdes.

Die Reiter und Besitzer haften für Schäden, die ihr Pferd an Dritten oder Einrichtungen des Veranstalters verursacht. Mithin ist jedwede Haftung für Zuschauer, Reiter und Pferde, sowie Geschirr und Material ausgeschlossen. Die Teilnahme erfolgt auf eigene Gefahr. Es besteht zwischen dem Veranstalter einerseits und den Besuchern andererseits kein Vertragsverhältnis.

■ **Hotelnachweis:**

Landhaus Meinkingsburg, Tel.: 0 50 27 / 766
 Hotel Nienburger Hof, Tel.: 0 50 21 / 130 48
 Hotel Duensing, Steimbke, Tel.: 0 50 26 / 282
 Hotel Heines Hof, Steimbke, Tel.: 0 50 26 / 211
 Ferienwohnung Lachmann, Tel. 0 50 26 / 13 00

■ **Disziplinen und vorläufige Zeiteinteilung:** (Änderungen vorbehalten)

Samstag, 05.04.2008 Beginn: ca. 07:30 Uhr

LK 4/5 B SSH	Showmanship at Halter
LK 4/5 A SSH	Showmanship at Halter
LK 5 B TH	Trail
LK 5 A TH	Trail
LK 4 B TH	Trail
LK 4 A TH	Trail

LK 3 B TH	Trail
LK 3 A TH	Trail
LK 5 B WHS	Western Horsemanship
LK 5 A WHS	Western Horsemanship
LK 3 B WPL	Western Pleasure
LK 3 A WPL	Western Pleasure
LK 4 B WHS	Western Horsemanship
LK 4 A WHS	Western Horsemanship
LK 3 B WHS	Western Horsemanship
LK 3 A WHS	Western Horsemanship
LK 5 B WPL	Western Pleasure
LK 5 A WPL	Western Pleasure
LK 4 B WPL	Western Pleasure
LK 4 A WPL	Western Pleasure
LK 4 B RN	Reining
LK 4 A RN	Reining
LK 3 B RN	Reining
LK 3 A RN	Reining

Sonntag 06.04.2008 Beginn ca. 07:30 Uhr

LK 1/2/3 B SSH	Showmanship at Halter
LK 1/2/3 A SSH	Showmanship at Halter
LK 2 B TH	Trail
LK 2 A TH	Trail
LK 1 B TH	Trail
LK 1 A TH	Trail
LK 1/2 B WHS	Western Horsemanship
LK 1/2 A WHS	Western Horsemanship
LK 1 B WPL	Western Pleasure
LK 1 A WPL	Western Pleasure
S-02	Führzügelprüfung (bis 10 Jahre)
S-01	Walk-Trot Klasse (bis 12 Jahre)
LK 1-3 B WR	Western Riding
LK 1-3 A WR	Western Riding
LK 1/2 B SUHO	Superhorse Senior
LK 1/2 A SUHO	Superhorse Senior
LK 2 B WPL	Western Pleasure
LK 2 A WPL	Western Pleasure
LK 2 B RN	Reining
LK 2 A RN	Reining
LK 1 B RN	Reining
LK 1 A RN	Reining

Prüfungen mit weniger als 4 genannten Pferden werden in ihrer Leistungsklasse zusammengelegt, evtl auch Leistungsklassen übergreifend (gemäß EWU Regelbuch).

D-Turnier in Butzbach-Griedel am 13. April 2008

■ **Landesverband:** Hessen

■ **mit Hessentrophy Wertung**

■ **Ort:** Reiterhof Rainmühle, Butzbach-Griedel

■ **Veranstalter:**

Martina Kelm,
 Reiterhof Rainmühle, 35510 Butzbach-Griedel
 Tel.: 0 60 33 / 89 56 23, www.rainmuehle.de

■ **Turnierleitung:** Martina Kelm

■ **Richter EWU:** Renate Leimbach

■ **Ringsteward:** n. n.

■ **Nennungen auf EWU-Nennformular an:**

Nina Sadtler
 Reiterhof Rainmühle, 35510 Butzbach-Griedel
 nina.sadtler@rainmuehle.de
 Handy: 0171 / 712 48 75 o. 0175 / 542 51 78

■ **Nennschluss:** 27. März 2008

■ **Startgebühren:**

Walk-Trot	7,50 Euro/Start
LK 5 A/B	11,00 Euro/Start
LK 4 A/B	11,00 Euro/Start
LK 1-3 A/B	11,00 Euro/Start
LK 1/2 A/B	11,00 Euro/Start
Jackpot-Trail	20,00 Euro/Start

(Preisgeld: 50% des Startgeldes / Platz 1. 50%, Platz 2. 30%, Platz 3. 20%.)

Es wird in der LK 4, 5 sowie in der WT Klasse der Titel „Bester Reiter“ und in der LK 1-3 der Titel „All-Around-Champion“ vergeben!

Paddock: 20,00 Euro
 (E-Zaun bitte selbst mitbringen) Bei sauberem Verlassen werden 10,00 Euro erstattet.

Boxen: 30,00 Euro Vergabe erfolgt nach Buchungsdatum, da nur eine begrenzte Anzahl vorhanden ist. 10,00 Euro werden bei sauberem Verlassen zurückerstattet. Für Nachnennungen wird ein Aufschlag von 5,00 Euro pro Start erhoben. (Es gilt der Poststempel)

■ **Wegbeschreibung:**

Aus Richtung Norden: A45 oder A5, am Gambacher Kreuz auf die A5 Richtung Frankfurt. Abfahrt Butzbach, Lich, Rockenberg abfahren, rechts Richtung Rockenberg, nach ca. 500 m links Richtung Griedel, Beschilderung folgen.

Aus Richtung Süden: A 45 bis Gambacher Kreuz dann auf die A5 Richtung Frankfurt. Abfahrt Butzbach, Lich, Rockenberg abfahren, rechts Richtung Rockenberg nach ca. 500 m links Richtung Griedel, Beschilderung folgen.

A5: Abfahrt Butzbach, Lich Rockenberg abfahren, rechts Richtung Rockenberg nach ca. 500 m links Richtung Griedel, Beschilderung folgen.

■ **Unterbringung:**

Zur Friedenslinde, Bahnhofstr. 1,
 35510 Butzbach-Griedel, Tel: 0 60 33 / 640 30
 Pension Schmidt, Bahnhofstr. 5,
 35510 Butzbach-Griedel, Tel: 0 60 33 / 689 20

■ **Besondere Bestimmungen:**

Es gelten die „Allgemeinen Turnierbedingungen 2008“

Der Impfausweis / Equidenpass ist unaufgefordert an der Meldestelle vorzuzeigen. Für Kinder und Jugendliche unter 18 Jahren ist eine splittersichere Reitkappe Pflicht.

Disziplinen:

Der genaue Zeitplan wird mit der Nennbestätigung zugesandt.

Beginn 8 Uhr Mittagspause ca. 13 Uhr – 14 Uhr

LK 5 A TH	Trail all ages
LK 4 A TH	Trail all ages
LK 4/5 B TH	Trail all ages
LK 5 A WPL	Western Pleasure all ages

LK 4 A WPL	Western Pleasure all ages
LK 4/5 B WPL	Western Pleasure all ages
LK 5 A WHS	Western Horsemanship all ages
LK 4 A WHS	Western Horsemanship all ages
LK 4/5 B WHS	Western Horsemanship all ages
LK 4 A/B RN	Reining
LK 1-3 A RN	Reining
LK 1-3 B RN	Reining
WT-TH	Walk Trot Trail
LK 1-3 A TH	Trail all ages
LK 1-3 B TH	Trail all ages
JP-TH	Jackpot Trail

WT-WPL	Walk Trot Western Pleasure
LK 1-3 A WPL	Western Pleasure
LK 1-3 B WPL	Western Pleasure
WT-WHS	Walk Trot Horsemanship
LK 1-3 A WHS	Western Horsemanship all ages
LK 1-3 B WHS	Western Horsemanship all ages
LK 1-2 A/B SUHO	Superhorse senior

Die Prüfungen der Walk Trot (Kinder von 6-14 Jahren) und LK 5 sind Reitweisenübergreifend, sodass jeder Reiter auch ohne EWU Mitgliedschaft daran teilnehmen darf. Bei Fragen vorab (siehe Veranstalter) einfach anrufen.

Vorbereitungs-Turnier in Kandel-Minderslachen am 13. April 2008

Landesverband: Rheinland-Pfalz

Veranstaltungsort:

Trainingsstall Oliver Wehnes
Gewerbegebiet, 76870 Kandel-Minderslachen

Veranstalter: EWU Rheinland-Pfalz e.V.
Westerstr. 17 a, 67126 Hochdorf-Assenheim

Organisationschef:

Volker Stubenazy, Westerstr. 17 a
67126 Hochdorf-Assenheim
Tel.: 0 62 31 / 63 40 69 o. 0170 / 63 62 660
Fax: 0 62 31 / 63 40 70
E-Mail: ewu-rheinland-pfalz@kabelmail.de

Turnierleiter: Volker Stubenazy

Richter: Ralf Hesselschwerdt

Nennstelle:

EWU Rheinland-Pfalz e.V.
Westerstr. 17 a, 67126 Hochdorf-Assenheim

Tel.: 0 62 31 / 63 40 69 o. 0170 / 63 62 660

Fax: 0 62 31 / 63 40 70

E-Mail: ewu-rheinland-pfalz@kabelmail.de

Nennschluss: 31. März 2008

Nenngebühren:

Erwachsene:	10,- Euro je Start
Jugendliche:	5,- Euro je Start
Office Charge:	5,- Euro je Teilnehmer
Nachnenngebühr:	5,- Euro je Start
Paddock:	nicht möglich
Box:	40,- Euro incl. Einstreu

Boxen stehen nur in begrenzter Anzahl zur Verfügung, die Vergabe erfolgt nach Nennungseingang.

Die Anreise ab 12.04.2008 16.00 Uhr möglich.

Reitplätze:

Showarena	Reithalle 33x65m
Abreiteplatz	Reitplatz 25x50m

Turnierablauf:

ab 08.00

- Trail LK 3-4
- Horsemanship LK 3-4
- Pleasure LK 3-4
- Reining LK 3-4
- Lead Line Class
- Walk Trot Pleasure
- Mittagspause -

ab 13.00

- Trail LK 1-2
- Horsemanship LK 1-2
- Pleasure LK 1-2
- Western Riding LK 1-2
- Reining LK 1-2

Wegbeschreibung:

Kandel-Minderslachen liegt an der A 65 zwischen Landau und Karlsruhe. Die Abfahrt Kandel-Nord abfahren, links in Richtung Kandel, danach rechts ins Gewerbegebiet „Horst“, im Gewerbegebiet der Beschilderung folgen.

C-Turnier in Schöffengrund-Schwalbach am 19./20. April 2008

Landesverband: Hessen

Wertungsturnier der Hessentrophy 2008

– Geld- und Sachpreise –

Veranstalter: R.u.F. Schwalbach e.V.,

In der Siebendelle, 35641 Schöffengrund-Schwalbach

Ort: Reitanlage des R.u.F. Schwalbach e.V., s.o.

Turnierleitung: Kerstin Hofmann

Richter: Evi Böse

Ringsteward: Stephanie Meschonat

Meldestelle/Nennungen an:

Kerstin Hofmann, Pellhausen 6, 85354 Freising,
Tel.: 0173 / 324 88 23, kerstin164@t-online.de

Nennungen werden nur berücksichtigt, wenn sie vollständig und rechtzeitig bei der Meldestelle eingegangen sind und das Nenngeld beiliegt oder überwiesen wurde auf folgendes Konto:

Kerstin Hofmann, Kontonr.: 95 25 19 00, BLZ: 513 900 00, Volksbank Mittelhessen. Unter Verwendungszweck bitte EWU- Mitgliedsnr. angeben, sofern vorhanden.

Nennschluss und Nenngebühren:

Bis zum 28.03.08:

Jugendliche	8 Euro
Erwachsene	12 Euro

Bis zum 04.04.08:

Jugendliche	12 Euro
Erwachsene	15 Euro

Danach:

Alle Klassen 20 Euro

Es gilt der Poststempel!

Office Charge: 5 Euro

Boxen: auf Anfrage unter 0171 / 100 74 09 (Susanne Palenga)

Paddocks: 7,50 Euro/Tag + 10 Euro Pfand (wird bei sauberem Verlassen zurück erstattet)

Paddocks für einen Tag können jeweils ab 18 Uhr des Vortages aufgebaut werden und müssen am Samstag bis spätestens eine Stunde nach Ende der letzten Prüfung geräumt sein. Material für die Paddocks muss selbst mitgebracht werden.

Hotelnachweis:

Hotel Brauhaus, Obermühle, Braunfels,

Tel.: 0 64 42 / 43 82

Hotel zur Bernstadt, Schöffengrund-Niederquembach,

Tel.: 0 64 45 / 74 40

Wegbeschreibung:

Aus Richtung Dortmund A45, Ausfahrt Wetzlar, Richtung Butzbach halten, dann Beschilderung Richtung Brandoberndorf folgen, Nauborn, Schöffengrund.

Aus Richtung Kassel A485 bis Gießener Südkreuz, dort

auf die A45 Richtung Dortmund, Ausfahrt Lützellinden, Hüttenberg Schöffengrund. Beschilderung nach Schöffengrund folgen durch die Orte Rechtenbach, Weidenhausen, Volpertshausen und Oberwetz. Nach Oberwetz rechts Richtung Schwalbach.

Aus Richtung Frankfurt A5 bis Gambacher Kreuz, dort auf die A45 Richtung Dortmund, Rest siehe oben.

Besonderheiten:

Es gilt das Regelbuch 2008 der EWU für alle Klassen. Zu den maximal zulässigen Starts pro Pferd lt. EWU-Regelbuch zählen auch Starts in den Sonderklassen. Alle Pferde müssen haftpflichtversichert sein, einen Equidenpass haben und gegen Influenza geimpft sein. Anreise für Teilnehmer ab Fr. 18.04.08 18.00 Uhr

S01 Haflinger-Norweger-Pleasure:

Zugelassen sind Reiter aller LKs, das Pferd muss im Equidenpass als Haflinger oder Fjordpferd ausgewiesen oder deutlich als solches zu erkennen sein. Ausrüstung von Pferd und Reiter gemäß Regelbuch bzw. LPO entsprechend der LK des Reiters.

S02 Halsring-Reining:

Zugelassen sind Reiter ab LK 3. Ausrüstung von Reiter und Pferd gemäß Regelbuch, abgesehen von der Zäumung: das Pferd wird mit Halsring geritten und trägt aus Sicherheitsgründen ein Halfter mit Strick. ▶

■ Vorläufige Zeiteinteilung:

Samstag, 19.04.08, Beginn 9.00 Uhr

LK 4/5 SSH	Showmanship at Halter
LK 5 A TH	Trail
LK 5 B TH	Trail
LK 4 B TH	Trail
LK 4 A TH	Trail
LK 5 A WPL	Western Pleasure
LK 5 B WPL	Western Pleasure
LK 4 B WPL	Western Pleasure
LK 4 A WPL	Western Pleasure
LK 5 A WHS	Western Horsemanship
LK 5 B WHS	Western Horsemanship
LK 4 B WHS	Western Horsemanship

Mittagspause bis 14.00 Uhr

LK 1/2 B TH	Trail
-------------	-------

LK 1/2 A TH	Trail
LK 4 A WHS	Western Horsemanship
LK 1/2 B RN	Reining
LK 1/2 A RN	Reining
LK 4 RN	Reining
LK 1/2 SUHO	Senior Superhorse

Sonntag, 20.04.08, Beginn 9.00 Uhr

LK 3 SSH	Showmanship at Halter
LK 3 B TH	Trail
LK 3 A TH	Trail
FZ	Führzügelklasse
WT	Walk-Trot-Pleasure
WTH	Walk-Trot-Horsemanship
WTT	Walk-Trot-Trail
LK 3 B RN	Reining
LK 3 A RN	Reining

S01	Haflinger-Norweger-Pleasure
S02	Halsring-Reining

Mittagspause bis 13.00 Uhr

LK 1/2 SSH	Showmanship at Halter
LK 3 B WHS	Western Horsemanship
LK 3 A WHS	Western Horsemanship
LK 1/2 B WHS	Western Horsemanship
LK 1/2 A WHS	Western Horsemanship
LK 3 B WPL	Western Pleasure
LK 3 A WPL	Western Pleasure
LK 1/2 B WPL	Western Pleasure
LK 1/2 A WPL	Western Pleasure
LK 3 WR	Western Riding
LK 1/2 WR	Western Riding

Ehrung der Allround-Champions jeweils nach der letzten Prüfung der entsprechenden LK.

C-Turnier in Übersee am 19./20. April 2008

■ **Landesverband:** Bayern

■ **Turnierort:** Reitanlage PSV Flaul, Sichlerweg, 83236 Übersee

■ **Veranstalter:** PSV Flaul e.V.

■ **Turnierleiter:** Volkhard Hummel, Am Hügel 13, 95339 Wirsberg

■ **Richter EWU:** Susanne Haug

■ **Ringsteward:** Brigitte Pieck

■ **Nennstelle:** Christine Hummel, Am Hügel 13, 95339 Wirsberg, Tel.: 0 92 27 / 94 53 91, Fax: 0 92 27 / 94 53 93, info@westernreiter.net

■ **Nennschluss:** 05. April 2008

■ Startgebühren pro Start:

LK 1-5 A	= 13,00 Euro
LK 1-5 B	= 10,00 Euro

Sonderprüfungen

Übersee Spezial – Rittigkeitsprüfung,	
Übersee Spezial – Trail	= 13,00 Euro
Office Charge:	= 6,00 Euro
Nachnenngebühr:	= 10,00 Euro
Je Box incl. Heu	= 80,00 Euro
Vorbereitete Paddocks	= 35,00 Euro

Material zum Paddockaufbau muss nicht mitgebracht werden. Pro Pferd wird ein Paddock vom Veranstalter aufgebaut und berechnet. Eigenaufbau von Paddocks ist nicht möglich. Das Boxengeld beinhaltet 20,00 Euro Pfand und das Paddockgeld beinhaltet 10,00 Euro Pfand, das bei sauberen Verlassen der Box/des Paddocks wieder

zurückgezahlt wird. Boxen in begrenzter Anzahl. Teilnehmer, die eine Box für ihr Pferd haben möchten, müssen vor Absendung ihrer Nennung bei der Nennstelle – Tel.: 0 92 27 / 94 53 91 – anrufen oder per E-Mail anfragen – boxenreservierung@vh-u.de. Sie erhalten dann eine Boxenreservierungsnummer, die auf dem Nennformular zu vermerken ist. Das Nennformular findet Ihr auf der Internetseite www.westernreitturniere.de

■ Wegbeschreibung:

Autobahn A8 bis Ausfahrt (108) Übersee – Richtung Übersee/Grassau, bei Dorfstr. rechts abbiegen, Ringstr. rechts und nach 60m links in den Sichlerweg bis zur Reithalle

■ Unterbringung:

Gasthof Hinterwirt, Dorfstr. 35, 83236 Übersee

■ Bes. Bedingungen:

Es gelten die allgem. Turnierbedingungen 2008. Der Impfausweis/Equidenpass ist unaufgefordert an der Meldestelle vorzuzeigen

■ Sonstige Hinweise:

Anreise ist am 18.04.2008 ab 16.00 Uhr möglich. Meldestelle mit Telefon: ab 18.04.2008, ab 18 Uhr geöffnet, Nennungen bitte nur mit gültigem Verrechnungsscheck abgeben oder per Überweisung auf das Konto: Sparkasse Kulmbach, BLZ: 771 500 00 KtoNr.: 701 532 KtoInh.: V.Hummel – Verwendungszweck: „Turnier-Übersee“ und die Reiter/Pferd-Kombination

Nennungen werden nur bei rechtzeitigem Zahlungseingang bearbeitet.

Nicht erfolgter Zahlungseingang wird als Nachnennung behandelt.

Boxen sind nur in begrenzter Anzahl vorhanden und müssen frühzeitig angemeldet werden.

■ Vorläufiger Turnierablauf:

Samstag 19.04.2008 - 08:30

LK 4/5 A/B SSH	Showmanship at Halter
LK 3 A/B WPL	Western Pleasure
LK 1/2 B WPL	Western Pleasure
LK 1/2 A WPL	Western Pleasure
LK 4 A WHS	Western Horsemanship
LK 5 A WHS	Western Horsemanship
LK 3 A/B WHS	Western Horsemanship
LK 4/5 B WPL	Western Pleasure
LK 4 A WPL	Western Pleasure
LK 5 A WPL	Western Pleasure

Mittagspause 12.00 – 13.00 Uhr

LK 3 A/B TH	Trail
LK 1/2 B TH	Trail
LK 4/5 B TH	Trail
LK 1/2 A WHS	Western Horsemanship
LK 1/2 B WHS	Western Horsemanship
LK 4/5 B WHS	Western Horsemanship
S0 2	Übersee Spezial - Rittigkeitsprüfung

Sonntag, 20.04.2008 - 08:30 Uhr

LK 4 A TH	Trail
LK 5 A TH	Trail
LK 1/2 A TH	Trail
S0 1	Übersee Spezial - Trail
Mittagspause 13.00 Uhr – 14.00 Uhr	
LK 4 B RN	Reining
LK 4 A RN	Reining
LK 3 A/B RN	Reining
LK 1/2 A RN	Reining
LK 1/2 B RN	Reining

C-Turnier in Königslutter am 26. April 2008

■ **Landesverband:** Niedersachsen-Hannover

■ **Ort:** Reithalle Königslutter, Dr. Heinrich-Gremmels-Strasse, 38154 Königslutter

■ Veranstalter:

Reit- und Fahrverein Königslutter u.U. e.V.

■ **Turnierleitung:** Nicole Golland

■ **Richter:** Renate Leimbach

■ **Ringsteward:** Kerstin Golland

■ **Nennschluss:** 28. März 2008

■ **Nennungen an:** Britta Schliebs, Hauptstr. 7 A, 38154 Königslutter,

Tel.: 0 53 53 / 12 16 (tagsüber AB), Email: westernhorsemeeting@freenet.de

Bankverbindung:

Konto RFV Königslutter u.U. e.V., Nr.: 400 44 78 502 BLZ: 270 925 55, Volksbank Wolfenbüttel/Salzgitter Geldeingänge bis 17. April 2008!

■ Startgebühren:

EWU LK A:	10,- Euro
EWU LK B:	8,- Euro
Office Charge:	3,- Euro
Nichtmitgliedergebühr LK 5:	5,- Euro
Walk Trot	5,- Euro

Es gibt eine Teilnehmerbegrenzung daher pünktlich nen-

nen! Nennungen werden ausschließlich per Post angenommen. Die Bezahlung per Lastschrift/Einzugsermächtigung ist leider nicht möglich! Nennungen ohne Nenngeld (per Scheck oder Überweisung) werden nicht angenommen.

■ Anfahrt:

A2 Abfahrt Königslutter, Ortseingang, 2. Straße rechts, geradeaus bis Ende, Parkplatz
B1 aus Richtung Braunschweig, 1. Straße links, geradeaus, über Bahndamm, 1. Straße rechts, an Reithalle vorbei, nächste links, Parkplatz links

■ Unterbringung:

Paddock pro Pferd/Tag 13,- Euro (Selbsterstellung)

Bedingungen:

Es gelten die üblichen Bestimmungen des EWU-Regelbuches. In der Jugendführzügelklasse und den Walk Trot Klassen sind nur Kinder startberechtigt, die in keiner anderen Disziplin/Klasse starten.

Aktuelles Regelbuch und Nennformular findet ihr unter: www.westernreiter.com.

Trail (Trailplatz auf Rasen) und Reining finden außerhalb der Halle statt. Währenddessen kann in der Halle abgeritten werden.

Die LK 5 A/B Klassen sind reitweisenübergreifend. Ausrüstung nach LPO.

Zusammenlegungen erfolgen bei Bedarf folgendermaßen: Die LK 5 B mit 4 B sowie LK 3 B mit 2 B und 1 B (Jugend) analog LK 5 – 1 A (Erwachsene).

Allen Platzierten Schleifen und diverse Ehrenpreise.

Ehrung Allround Champions LK 1 A/B, LK 2 A/B, LK 3 A/B im Anschluss an die jeweils letzte Prüfung.

Turnierablauf:

Samstag, den 26. April 2008, Beginn: 7.00 Uhr

LK 4/5 AB Showmanship

LK 5 A Trail Horse

LK 5 B Trail Horse
LK 4 A Trail Horse
LK 4 B Trail Horse
LK 5 A Western Pleasure
LK 5 B Western Pleasure
LK 4 A Western Pleasure
LK 4 B Western Pleasure
LK 5 A Western Horsemanship
LK 5 B Western Horsemanship
LK 4 A Western Horsemanship
LK 4 B Western Horsemanship
LK 4 A Reining
LK 4 B Reining

**Ehrung der Besten aus den LK 4 A/B und 5 A/B.
MITTAGSPAUSE bis ca. 12.30 Uhr**

LK 3 A Trail Horse
LK 3 B Trail Horse
LK 2 A Trail Horse
LK 2 B Trail Horse
LK 1 A Trail Horse
LK 1 B Trail Horse

S 02 Walk Trot Trail Kinder bis 14 Jahre
S 03 Walk Trot Pleasure Kinder bis 14 Jahre
S 04 Walk Trot Horsemanship Kinder bis 14 Jahren
LK 3 A Western Pleasure
LK 3 B Western Pleasure
LK 2 A Western Pleasure
LK 2 B Western Pleasure
S 01 Jugendführzügelklasse Kinder bis 10 J.
LK 3 A Western Horsemanship
LK 3 B Western Horsemanship
LK 2 A Western Horsemanship
LK 2 B Western Horsemanship
LK 1 A Western Horsemanship
LK 1 B Western Horsemanship
LK 1 A Western Pleasure
LK 1 B Western Pleasure
LK 3 A Reining
LK 3 B Reining
LK 2 A Reining
LK 2 B Reining
LK 1 A Reining
LK 1 B Reining

Maimarkt-Turnier in Mannheim am 26./27. April 2008

▪ **Landesverband:** Rheinland-Pfalz
▪ **Special Event der EWU-Deutschland**
Gesamtpreisgeld 14.000,- Euro
unterstützt von der Dresdner Bank Rhein-Neckar

Veranstaltungsort:

Reitstadion am Maimarktgelände
Xaver-Fuhr-Straße, 68165 Mannheim

Veranstalter: EWU Deutschland e.V.

Freiherr-von-Langen-Str. 8a, 48231 Warendorf
Reiter-Verein Mannheim e.V.
Gartenschauweg 8, 68165 Mannheim

Organisationschef:

Volker Stubenazy
Westerstr. 17a, 67126 Hochdorf-Assenheim
Tel.: 0 62 31 / 63 40 69 oder 0170 / 636 26 60
Fax: 0 62 31 / 63 40 70
E-Mail: ewu-rheinland-pfalz@kabelmail.de

▪ **Gesamtleiter:** Peter Hofmann
▪ **Turnierleiter:** Volker Stubenazy
▪ **Richter:** Sonja Merkle

Nennstelle:

EWU Rheinland-Pfalz
Westerstr. 17a, 67126 Hochdorf-Assenheim
Tel.: 0 62 31 / 63 40 69 oder 0170 / 636 26 60

Fax: 0 62 31 / 63 40 70
E-Mail: ewu-rheinland-pfalz@kabelmail.de
Bankverbindung:
Kto.-Nr.: 86.009.102, BLZ: 670 900 00
VR-Bank Rhein-Neckar

▪ **Nennschluss:** 31. März 2008

Prüfungen:

W1. Dresdner Bank Cowhorse Cup
Startgebühr: 100,- Euro Preisgeld: 3.000,- Euro
Startberechtigt: Reiter auf Einladung

W2. Maimarkt Reining Cup

Startgebühr: 100,- Euro Preisgeld: 3.000,- Euro
Startberechtigt: Reiter des Champions- und B-Kaders
zusätzlich die besten Reiter der Prüfung W3. bis zum 15.
Startplatz

W3. EWU Reining Cup

Qualifikation für Prüfung W2.
Startgebühr: 40,- Euro Preisgeld: 1.000,- Euro
Startberechtigt: Reiter der LK 1

W4. Dresdner Bank Trail Cup

Startgebühr: 70,- Euro
Preisgeld: 2.000,- Euro
Startberechtigt: Finalisten German Open 2007 zusätzlich
die besten Reiter der Prüfung W5. bis zum 15. Startplatz

W5. EWU Trail Cup

Qualifikation für Prüfung W4.
Startgebühr: 40,- Euro
Preisgeld: 1.000,- Euro
Startberechtigt: Reiter der LK 1

W6. EWU Pleasure Cup

Startgebühr: 40,- Euro
Preisgeld: 1.000,- Euro
Startberechtigt: Reiter der LK 1

W7. EWU Horsemanship Cup

Startgebühr: 40,- Euro
Preisgeld: 1.000,- Euro
Startberechtigt: Reiter der LK 1

W8. EWU Westernriding Cup

Startgebühr: 40,- Euro
Preisgeld: 1.000,- Euro
Startberechtigt: Reiter der LK 1

W9. EWU Superhorse Cup

Startgebühr: 40,- Euro
Preisgeld: 1.000,- Euro
Startberechtigt: Reiter der LK 1

W10. Dresdner Bank Team Penning Cup

Einladungswettbewerb
Startberechtigt: Reiter auf Einladung ▶

Wenn drei oder vier Westernpferde erster Klasse reisen: DIE TRAVELLER-WESTERN-KLASSE



ANHANG ERSTER KLASSE



Aufstellklappe

Deckenablage

Wir informieren Sie gern.

Böckmann Fahrzeugwerke GmbH
D-49688 Lastrup

☎ ++49 (0) 44 72 / 8 95-0

www.boeckmann.com

■ Sonstige Gebühren:

Office Charge: 5,- Euro
 Nachnennung: 25,- Euro
 Stallzeltbox: 100,- Euro incl. Einstreu
 Anreise ab 25.04.2008 13.00 Uhr

■ Turnierablauf:
Samstag, 26.04.2007

10.00 W7. EWU Horsemanship Cup
 11.00 W9. EWU Superhorse Cup
 13.00 W3. EWU Reining Cup
 15.45 W5. EWU Trail Cup

Sonntag, 27.04.2007

09.00 W6. EWU Pleasure Cup
 09.30 W8. EWU Westernriding Cup
 11.00 W4. Dresdner Bank Trail Cup
 12.30 W2. Maimarkt Reining Cup
 14.30 W1. Dresdner Bank Cowhorse Cup
 16.00 W10. Dresdner Bank Team Penning

■ Wegbeschreibung:

Das Reitstadion am Maimarktgelände liegt direkt an der A656 Mannheim-Heidelberg. Über die A6 oder A5 auf die A656 in Richtung Mannheim, dann der Beschilderung „Reitstadion“ folgen. Bei der Einfahrt auf das Gelände das Tor 4a benutzen.

■ Turnierhotel:

Park Inn Mannheim****
 Am Friedensplatz 1, 68165 Mannheim
 Tel.: 0621 / 97 67 00
 Fax: 0621 / 97 670 1670
 E-Mail: mannheim@eventhotels.com
 Internet: www.parkinn.de

Das Hotel liegt verkehrsgünstig nur fünf Minuten vom Reitstadion entfernt und verfügt über 120 freie Parkplätze. Zimmer können zum Preis von 89,-Euro (EZ) oder 105,- Euro (DZ) incl. Frühstück bis zum Nennschluss mit der Nennung bestellt werden. Hunde sind gegen Aufpreis erlaubt.

■ Weitere Bestimmungen:

Für die Westernprüfungen gilt das Regelbuch der EWU. Die Teilnehmer erkennen die Rechtsordnung der EWU an. Der Veranstalter behält sich vor, Medikationskontrollen (Dopingtests) durchzuführen.

Die Ausschüttung des Preisgeldes erfolgt an die ersten fünf Platzierten nach dem Verteilungsschlüssel 30/25/20/15/10. Jeder Sieger erhält einen Ehrenpreis von Day's Cowboy Headquarters und die Maimarkt Siegerdecke.

Für Prüfung W1. Cowhorse entfällt die Dry Work, es wird nur die Fence Work durchgeführt.

Die Nennung der qualifizierten Reiter für die Prüfungen W2. und W4. muss bis spätestens 18 Uhr am 26.04.2008 erfolgen. Danach rücken die Nächstplatzierten der Qualifikationsprüfungen nach.

Jeder Teilnehmer erhält eine Zugangsberechtigung und einen Parkausweis und für jedes gemeldete Pferd zwei weitere Zugangsberechtigungen und einen weiteren Parkausweis. Hunde sind auf dem gesamten Gelände an der Leine zu führen.

C-Turnier in Seybothenreuth am 26./27. April 2008

■ Landesverband: Bayern

■ Turnierort: HW-Reitanlage,
 Fenkensees 1, 95517 Seybothenreuth

■ Veranstalter: Volkhard Hummel
■ Turnierleiter: Volkhard Hummel,
 Am Hügel 13, 95339 Wirsberg

■ Richter EWU: Brenda Esfeld
■ Ringsteward: Sabine Mai

■ Nennstelle: Christine Hummel,
 Am Hügel 13, 95339 Wirsberg,
 Tel.: 0 92 27 / 94 53 91, Fax: 0 92 27 / 94 53 93,
 info@westernreiter.net

■ Nennschluss: 12. April 2008

■ Startgebühren pro Start:

LK 1-5 A = 13,00 Euro
 LK 1-5 B = 10,00 Euro
 Sonderprüfungen
 S01-S05 für Erwachsene = 13,00 Euro
 S01-S05 für Jugendliche = 10,00 Euro
 Office Charge: = 6,00 Euro
 Nachnenngebühr: = 10,00 Euro
 Je Box incl. Heu = 80,00 Euro
 Paddocks zum Selbstaufbau = 40,00 Euro
 Das Boxen- und das Paddockgeld beinhaltet 20,00 Euro Pfand, die bei sauberem Verlassen der Box/des Paddocks wieder zurückgezahlt werden.
 Boxen in begrenzter Anzahl.

Teilnehmer, die eine Box für ihr Pferd haben möchten, müssen vor Absendung ihrer Nennung bei der Nennstelle – Tel.: 0 92 27 / 94 53 91 – anrufen oder per E-Mail anfragen – boxenreservierung@vh-u.de. Sie erhalten dann

eine Boxenreservierungsnummer, die auf dem Nennformular zu vermerken ist.

Das Nennungsformular findet Ihr auf der Internetseite www.westernreitturniere.de

■ Wegbeschreibung:
Aus Richtung Norden – Süden – Westen:

Autobahn A9 bis Ausfahrt 42 – Bayreuth Süd – auf B22 Richtung Kemnath – Weiden, bei Seybothenreuth – links ab nach Fenkensees.

Aus Richtung Osten:

B22 bis Seybothenreuth – rechts ab nach Fenkensees

■ Unterbringung:

Gasthof Kolb, Bahnhofstr. 22, 95466 Weidenberg,
 Tel.: 0 92 78 / 285
 Gasthof Ruckriegel, Hauptstr. 11, 95517 Seybothenreuth,
 Tel.: 0 92 75 / 206

■ Bes. Bedingungen:

Es gelten die allgem. Turnierbedingungen 2008. Der Impfausweis/Equidenpass ist unaufgefordert an der Meldestelle vorzuzeigen

■ Sonstige Hinweise:

Anreise ist am 25.04.2008 ab 16 Uhr möglich. Meldestelle mit Telefon: ab 25.04.2008, ab 18 Uhr geöffnet, Nennungen bitte nur mit gültigem Verrechnungsscheck abgeben oder per Überweisung auf das Konto: Sparkasse Kulmbach, BLZ 771 500 00 KtoNr.: 701 532 KtoInh.: V.Hummel – Verwendungszweck: „Turnier-Fenkensees“ und die Reiter/Pferd-Kombination Nennungen werden nur bei rechtzeitigem Zahlungseingang bearbeitet. Nicht erfolgter Zahlungseingang wird als Nachnennung behandelt. Boxen sind nur in begrenzter Anzahl vorhanden und müssen frühzeitig angemeldet werden.

■ Vorläufiger Turnierablauf:
Samstag 26.04.2008 - 08:00

LK 4/5 A/B SSH	Showmanship at Halter
LK 3 A/B WPL	Western Pleasure
LK 1/2 B WPL	Western Pleasure
LK 1/2 A WPL	Western Pleasure
LK 4 A WHS	Western Horsemanship
LK 5 A WHS	Western Horsemanship
LK 3 A/B WHS	Western Horsemanship
LK 4/5 B WPL	Western Pleasure
LK 4 A WPL	Western Pleasure
LK 5 A WPL	Western Pleasure

Mittagspause 12.00 – 13.00 Uhr

LK 3 A/B TH	Trail
LK 1/2 B TH	Trail
LK 4/5 B TH	Trail
SO 5	Führzügel-Wettbewerb
LK 1/2 A WHS	Western Horsemanship
LK 1/2 B WHS	Western Horsemanship
LK 4/5 B WHS	Western Horsemanship

Sonntag, 27.04.2008 - 08.00 Uhr

LK 4 A TH	Trail
LK 5 A TH	Trail
LK 1/2 A TH	Trail
SO 1	Fenkensees Spezial -Trail
SO 2	Barrel Race

Mittagspause 12.00 Uhr – 13.00 Uhr

SO 3	Pole Bending
SO 4	Stick Race
LK 4 B RN	Reining
LK 4 A RN	Reining
LK 3 A/B RN	Reining
LK 1/2 A RN	Reining
LK 1/2 B RN	Reining

C-Turnier in Overath am 26./27. April 2008

■ Landesverband: Rheinland

■ Ort: Reitstall Wasser,
 Obergündemich, 51491 Overath

■ Veranstalter: RSG Wasser
■ Turnierleitung: Johannes Wasser

■ Richter: Mike Störh

■ Meldestelle:
 Eva Gebhard,
 Bornscheid 24, 53809 Ruppichterath
 Tel: 0 22 95 / 24 15, Fax: / 90 88 11
 E-Mail: Eva.Gebhard@t-online.de

■ Nennschluss: 03. April 2008

(laut Regelbuch nur Nachnennungen für bereits genannte Pferde/Reiter möglich)

■ Startgebühr:

LK 5 A + LK 5 B = 10,- Euro
 LK 4 A + LK 3 A + LK 2 A + LK 1 A = 12,- Euro

LK 4 B + LK 3 B + LK 2 B + LK 1 B = 10,- Euro
 Darin sind 1,50 Euro Trophygebühr enthalten
 Zuschlag für Nichtmitglieder: 2,- Euro/Start
 Office Charge 6,- Euro
 Nachnenngebühr: pro Start 5,- Euro+Nenngeld der Klasse

Bezahlung:

Startgebühren bitte bis zum Nennungsschluss auf folgendes Konto überweisen:

RSG Wasser, KSK Köln,
 Konto 0325009197, BLZ 37050299, Verwendung: EWU
 C-Trophy + Angabe der Mitgliedsnummer
 Beleg der Überweisung der Nennung beilegen
 Keine Einzugsermächtigung möglich!

Boxen/Paddock: Paddocks 5,- Euro,
 Camper/Zelt kostenlos
 Bitte maßvoll abstecken und sauber hinterlassen!

Boxen begrenzte Anzahl (werden nach Eingang der Zahlung vergeben):

Tagesbox von Fr. 18h-Sa. 20h bzw. Sa. 20h- So. 20h je 35,- Euro incl. Rauhfutter

Wochenendpauschale von Fr. 18h-So. 20h zu 60,- Euro
 Standardeinstreu Stroh, Späne für 10,- Euro extra mögl.

Hotels:

Hotel Kellermann, Tel.: 0 22 06 / 15 19
 Hotel Lüdenbach, Tel.: 0 22 06 / 953 80

Wegbeschreibung:

A4 Abfahrt Overath - Richtung Overath – an der ersten Kreuzung (Tankstelle, McDonald) rechts abbiegen – oben auf den Höhe in Kreuzhäuschen rechts abbiegen – nach ca. 500 m links Einfahrt Trainingsstall Wasser

Turnierablauf:

Achtung: Sollte es die Anzahl Nennungen notwendig machen, behält sich der Veranstalter vor, die LK 5 A und ggf. LK 5 B auf Freitag nachm. vorzulegen!

Samstag, 26.04.08

Beginn 8 Uhr

Showmanship at Halter	LK 5 A
Showmanship at Halter	LK 5 B
Showmanship at Halter	LK 4 A
Showmanship at Halter	LK 4 B
Showmanship at Halter	LK 3 A
Showmanship at Halter	LK 3 B
Trail	LK 5 A
Trail	LK 5 B
Trail	LK 4 A
Trail	LK 4 B
Western Pleasure	LK 5 A
Western Horsemanship	LK 5 A
Western Pleasure	LK 5 B
Western Horsemanship	LK 5 B
Trail	LK 3 A
Trail	LK 3 B
Western Pleasure	LK 4 A
Western Horsemanship	LK 4 A
Western Pleasure	LK 4 B
Western Horsemanship	LK 4 B
Western Pleasure	LK 3 B
Western Horsemanship	LK 3 B
Western Pleasure	LK 3 A
Western Horsemanship	LK 3 A
Reining	LK 4 B
Reining	LK 4 A
Reining	LK 3 B
Reining	LK 3 A

Sonntag, 27.04.08

Beginn 8Uhr

Showmanship at Halter	LK 2 A
Showmanship at Halter	LK 2 B
Showmanship at Halter	LK 1 A
Showmanship at Halter	LK 1 B
Western Pleasure	LK 2 A
Western Horsemanship	LK 2 A
Western Pleasure	LK 2 B
Western Horsemanship	LK 2 B
Western Pleasure	LK 1 A
Western Horsemanship	LK 1 A
Western Pleasure	LK 1 B
Western Horsemanship	LK 1 B
Trail	LK 2 A
Trail	LK 2 B
Trail	LK 1 B
Trail	LK 1 A
Super Horse Senior	LK 1 B
Super Horse Senior	LK 2 B
Super Horse Senior	LK 2 A
Super Horse Senior	LK 1 A
Western Riding	LK 2 A
Western Riding	LK 2 B
Western Riding	LK 1 B
Western Riding	LK 1 A
Reining	LK 2 B
Reining	LK 2 A
Reining	LK 1 B
Reining	LK 1 A

C-Turnier in Bissendorf am 01. Mai 2008

▪ **Landesverband:** Niedersachsen-Hannover

■ **Ort:** Eisbeck-Ranch,
 Eisbeckweg 5, 49143 Bissendorf

■ **Veranstalter:** Eisbeck-Ranch,
 Eisbeckweg 5, 49143 Bissendorf

■ **Turnierleiter:** Joachim Prause

■ **Richter EWU:** Andrea Scheper

■ **Nennung auf EWU-Nennformular an:**
 Christiane Karlsfeld,
 Eisbeckweg 5, 49143 Bissendorf

■ **Nennschluss:** 01. April 2008 (Poststempel)

■ **Startgebühren:**

LK 3, 4, 5 A	12,00 Euro/Start
LK 3, 4, 5 B	8,00 Euro/Start
Sonderprüfungen	8,00 Euro/Start

Nichtmitglieder:
 je Start zusätzlich (Freizeitreiter) 1,00 Euro/Start
 Office Charge: 8,00 Euro
 Paddock, E Zaun nicht vergessen 20,00 Euro
 Camping incl. Paddock 35,00 Euro
 Preisgeld: Sachpreise

■ **Wegbeschreibung:**

Aus Richtung Hannover:
 A2 Richtung Bad Oeynhaus, A30 Richtung Osnabrück, Abfahrt Gesmold, rechts Richtung Westerhausen, über die Bahnschienen, an Kreuzung links Richtung Osnab-

rück, dann rechts Richtung Schledehausen, 1. Str. rechts Eisbeckweg, Beschilderung ab Autobahn folgen.
Aus Osnabrück: A30 Richtung Hannover, Abfahrt Gesmold, Rest siehe oben

■ **Unterbringung:**
 Ferienwohnung Eisbeck-Ranch.
 Hotel zur Post Schledehausen

■ **Besondere Bedingungen:**
 Es gelten die Allgemeinen Turnierbedingungen für 2008
 Bitte um pünktliche Nennung!

Wir behalten uns das Recht vor, einzelne Prüfungen zu verschieben. Bitte die Pferde nicht am Hänger anbinden. Den Zeitplan bekommt Ihr mit der Nennbestätigung. Für Nennungen, die nach dem Nennschluss eingehen, wird ein Aufschlag von 5,00 Euro je Prüfung erhoben. Für Nennungen, die später als 7 Tage nach Nennschluss eingehen, wird ein Aufschlag von 10,00 Euro je Prüfung festgelegt. Es gilt das Datum des Poststempels.

Nenngeld bitte per Scheck oder Überweisung auf das Konto: 8628067, BLZ: 26550105, Sparkasse Osnabrück

Der Richter wird Erklärungen zu den Prüfungen abgeben, damit Ihr auf unserem traditionellen Mai Turnier viel lernen könnt. Frühstück, Mittag (mit Allem was dazu gehört) steht selbstverständlich zu kleinen Preisen für Euch bereit. Das Team der Eisbeck-Ranch wünscht eine gute Anreise.

■ **Vorläufige Zeiteinteilung**

Beginn 8.00 Uhr	
LK 3 A	SSH

LK 3 B	SSH
LK 4 A	SSH
LK 4 B	SSH
LK 5 A	SSH
LK 5 B	SSH
LK 4 A	WPL
LK 5 A	WPL
WT	WPL
LK 5 A	WHS
LK 4 A	WHS
WT	WHS
LK 4 B	WPL
LK 5 B	WPL
LK 3 A	WPL
LK 3 B	WPL
LK 5 A	TH
LK 4 B	TH
LK 5 B	TH
LK 3 A	TH
LK 3 B	TH
LK 4 A	TH
WT	TH
FZ	
LK 4 A	RN
LK 4 B	RN
LK 3 A	RN
LK 3 B	RN
LK 5 B	WHS
LK 4 B	WHS
LK 3 A	WHS
LK3 B	WHS

Bitte zu jeder Siegerehrung mit Pferd und Showoutfit erscheinen. Danke!

A/Q- und C-Turnier in Brilon am 01.-04. Mai 2008

- **Landesverband:** Westfalen
- **mit Trophy-Wertung Westfalen**

■ **Ort:** Trainingsstall Möhneburg, Brilon-Scharfenberg

■ **Veranstalter:** Trainingsstall Möhneburg, Möhneburg 10, 59929 Brilon-Scharfenberg
Hans-Joachim Brandenburg: 0160 / 947 13 202

■ **Turnierleiter:** Hans-Joachim Brandenburg, Brilon
■ **Richter:** Susanne Haug, Trochtfeltingen

■ **Nennung auf EWU-Nennformular an:**
Peter Raabe, Friedrich-Ebert-Straße 12, 22848 Norderstedt
Tel.: 040 / 528 78 254 o. 0172 / 99 66 858

■ **Nennschluss:** 05. April 2008

■ Startgebühren:

Jugendliche: 10,- Euro/Start
Erwachsene: 16,- Euro/Start
Brilon Jackpot-Trail 25,- Euro/Start
(1. Platz 50 %, 2. Platz 30 %, 3. Platz 20 %)
Office-Charge: 8,- Euro/Pferd/Reiterkombination
Paid Warm Up: 5,- Euro pro Disziplin
Paddock: 16,- Euro pro Pferd/Wochenende (E-Zaun nicht vergessen)
Boxen: 85,- Euro pro Pferd/Wochenende
Camper mit Strom: 25,- Euro – 25m Kabel mitbringen, Camping/Frei.

■ Wegbeschreibung:

Aus Richtung Kassel A 44 bis Abfahrt Wünneberg/Haaren, weiter Richtung Brilon. Durch Wünneberg und Alme, auf der Straße bis zum Ende bleiben, dann B516 rechts, Richtung Soest, 1. Straße links, nach 1 km wieder links – Ausschilderung folgen.

Aus Richtung Dortmund: A44 Abfahrt Erwitte/Anröchte, Richtung Anröchte, auf der Straße bleiben bis Beleck, dann links auf B516, an Rütthen vorbei Richtung Brilon, dann rechts Richtung Altenbüren, Scharfenberg, nach 1 km links – Ausschilderung folgen.

Aus Richtung Winterberg: B480 Richtung Olsberg, auf der B 480 bleiben Richtung Brilon. In Altenbüren an der Ampel links, nach 200 m rechts Richtung Scharfenberg, durch Scharfenberg fahren, nach ca. 2 km rechts - Ausschilderung folgen.

■ Unterbringung:

Landgasthof Schnier, Mittlere Straße 9, 59929 Brilon-Scharfenberg, Tel.: 0 29 61 / 32 65
Eulenhof, Untere Bahnhofstraße 3, 59929 Brilon-Alme, Tel.: 0 29 64 / 202
Haus Rech, Hoppecker Straße 1, 59929 Brilon, Tel.: 0 29 61 / 975 40

■ Besondere Bedingungen:

Anreise ab Donnerstag 31.04.2008 16:00 Uhr.
Es gelten die „Allgemeinen Turnierbedingungen 2008“.

Der Equidenpass/Impfweis ist unaufgefordert an der Meldestelle vorzuzeigen.

Nennungen können nur berücksichtigt werden, wenn sie vollständig und rechtzeitig bei der Nennstelle eingegangen sind und ein Verrechnungsscheck, eine Einzugsermächtigung (Kontodaten bitte angeben) oder ein Überweisungsbeleg der Bank über die Kosten beiliegt.

Bankverbindung:

Konto-Inhaber: Peter Raabe, Hamburger Sparkasse, Kontonummer: 1331 130 227, BLZ 200 505 50 .

Für Barzahlungen auf dem Turnier ist eine Bearbeitungsgebühr von 15 Euro pro Starter fällig. Davon ausgenommen sind Nachnennungen für bereits genannte Pferd/Reiterkombinationen.

Alle Prüfungen der LK 4 und 5 werden dem C Turnier zugeordnet. Prüfungen für die LK 1 bis 3 dem A/Q Turnier.

■ Vorläufiger Turnierablauf:

Donnerstag, 01. Mai 2008 Beginn: ca. 12:00 Uhr

Paid Warm Up. Pferd und Reiter können sich unter Turnierbedingungen vorbereiten.

ca. 12-14 Uhr Trail (5 Minuten pro Teilnehmer)

ca. 14-16 Uhr Western Pleasure (Gruppen a` 10 Reiter)

ca. 16-18 Uhr Reining (5 Minuten pro Teilnehmer)

Disziplinen bitte bei Nennung angeben. Danke

Freitag, 02. Mai 2008 Beginn: ca. 11:00 Uhr

LK 5 A SSH	Showmanship at Halter
LK 4 A SSH	Showmanship at Halter
LK 3 A SSH	Showmanship at Halter
LK 2 A SSH	Showmanship at Halter
LK 1 A SSH	Showmanship at Halter
LK 5 A TH	Trail
LK 4 A TH	Trail
LK 3 A TH	Trail
LK 2 A TH sen	Trail
LK 1 A TH sen	Trail
LK 4 A WHS	Western Horsemanship
JUPF TH	Jungpferdeprüfung Trail
LK 3 A RN	Reining
LK 2 A TH jun	Trail
LK 1 A TH jun	Trail
LK 4 A RN	Reining
LK 5 A WHS	Western Horsemanship
LK 2 A SUHO sen	Superhorse
LK 1 A SUHO sen	Superhorse
LK 2 A WR sen	Western Riding
LK 1 A WR sen	Western Riding
LK 3 A WR	Western Riding
LK 3 B WR	Western Riding
SO JP TH	Sonderprüfung Brilon Jackpot Trail

Samstag, 03. Mai 2008 Beginn: ca. 09:00 Uhr

LK 5 B SSH	Showmanship at Halter
LK 4 B SSH	Showmanship at Halter
LK 3 B SSH	Showmanship at Halter
LK 2 B SSH	Showmanship at Halter
LK 1 B SSH	Showmanship at Halter
LK 5 B TH	Trail
LK 4 B TH	Trail
LK 3 B RN	Reining
LK 5 B WHS	Western Horsemanship

LK 4 B WHS	Western Horsemanship
LK 2 B WPL	Western Pleasure
LK 1 B WPL	Western Pleasure
LK 2 A WPL jun	Western Pleasure
LK 4 B RN	Reining
LK 1 A WPL jun	Western Pleasure
LK 2 B TH	Trail
LK 1 B TH	Trail

ca. 13:00 Uhr Mittagspause

LK 5 A WPL	Western Pleasure
LK 4 A WPL	Western Pleasure
LK 3 B WHS	Western Horsemanship
LK 3 A WHS	Western Horsemanship
JUPF BA	Jungpferdeprüfung Basis
LK 2 B RN	Reining
LK 1 B RN	Reining
LK 2 A RN jun	Reining
LK 1 A RN jun	Reining
LK 2 A WPL sen	Western Pleasure
LK 1 A WPL sen	Western Pleasure
LK 3 B TH	Trail
LK 2 A RN sen	Reining
LK 1 A RN sen	Reining
LK 2 B WR	Western Riding
LK 1 B WR	Western Riding
LK 2 A WR jun	Western Riding
LK 1 A WR jun	Western Riding
LK 2 B SUHO sen	Superhorse
LK 1 B SUHO sen	Superhorse
LK 5 B WPL	Western Pleasure
LK 4 B WPL	Western Pleasure
LK 3 B WPL	Western Pleasure
LK 3 A WPL	Western Pleasure
LK 2 B WHS	Western Horsemanship
LK 1 B WHS	Western Horsemanship
LK 2 A WHS	Western Horsemanship
LK 1 A WHS	Western Horsemanship

Sonntag, 04. Mai 2008 Beginn ca. 09:00 Uhr

Q-LK 2/1 B SSH	Showmanship at Halter
Q-LK 2/1 B WPL	Western Pleasure
Q-LK 2/1 A RN jun	Reining
Q-LK 2/1 A WHS	Western Horsemanship
Q-LK 2/1 B TH	Trail
Q-LK 2/1 A TH jun	Trail
Q-LK 2/1 A WPL sen	Western Pleasure
JUPF RN	Jungpferdeprüfung Reining

ca. 13:00 Uhr Mittagspause

Q-LK 2/1 A WPL jun	Western Pleasure
Q-LK 2/1 B WHS	Western Horsemanship
Q-LK 2/1 A TH sen	Trail
Q-LK 2/1 B RN	Reining
Q-LK 2/1 A RN sen	Reining
Q-LK 2/1 A WR jun	Western Riding
Q-LK 2/1 B WR	Western Riding
Q-LK 2/1 A WR sen	Western Riding
Q-LK 2/1 B SUHO sen	Superhorse
Q-LK 2/1 A SUHO sen	Superhorse

Ehrung All-around-Champion nach der jeweils letzten Disziplin der jeweiligen Klasse.

A/Q-Turnier in Meckesheim am 01.-04. Mai 2008

- **Landesverband:** Baden-Württemberg
- **Qualifikationsturnier zur GERMAN OPEN 2008**

■ **Ort:** Reitanlage, Meckesheimer Hof 1
74909 Meckesheim

■ **Veranstalter:**
Reit- und Fahrverein Meckesheim e.V.

■ **Nennstelle:** Sven Podesta,
Rothenberger Weg 42, 69483 Wald-Michelbach
Tel.: 0 62 07 / 60 69 52,

Fax: 0621 / 457 39 25
E-Mail: s.podesta@t-online.de

■ **Richter:** Christina Bröhl, Sonja Merkle

■ **Nennungschluss:** 29. März 2008

■ **Startgebühren:**

Office-Charge 8,- Euro
 LK 1 B, LK 2 B, LK 3 B 14,- Euro
 LK 1 A, LK 2 A, LK 3 A 18,- Euro
 Rabatt in Höhe von 2,- Euro pro Start ab 3 genannten Prüfungen
 WCH LK 2/1 B/A-Q 20,- Euro+Cattle Charge 90,- Euro
 CUT LK 2/1 B/A-Q 20,- Euro+Cattle Charge 90,- Euro
 Cutting offen für alle 20,- Euro+Cattle Charge 90,- Euro
 Jack Pot Reining 30,- Euro
 Team Penning 54,- Euro pro Team
 +Cattle Charge 90,- Euro

■ **Preisgelder:**

LK 1 A/B, LK 2 A/B und 10% der Nenngelder werden als Preisgeld oder geldwerte
 LK 3 A/B Gutscheine ausgezahlt (außer bei Q-Prüfungen)
 Cutting offen für alle 250,- Euro
 Aufteilung 1. Pl. 50%, 2.Pl. 30 %, 3.Pl. 20%
 Jack Pot Reining 150,- Euro + 50% des Startgeldes wird ausgezahlt
 Aufteilung 1. Pl. 50%, 2 Pl. 30%, 3Pl. 20%
 Team Penning 80,- Euro für das Siegerteam

Boxen/Paddock/Camping

Boxen im Stallzelt 110,- Euro Stroh
 115,- Euro Sägespäne incl. 1. Einstreu und nur auf Vorbestellung. Bitte Stroh oder Sägespäne bei Nennung angeben
 Paddock pro Pferd 18,- Euro E-Zaun mitbringen
 Camping pro Zelt/WoWa 18,- Euro (+ 5,- Euro für Strom auf Nennung mitbestellen)

■ **Wegbeschreibung:**

BAB 6 zwischen dem Kreuz Walldorf und Heilbronn Ausfahrt Sinsheim, weiter auf der B 45 Richtung Heidelberg bis Abfahrt Meckesheim, von dort ausgeschildert.

BAB 5 von Frankfurt Ausfahrt Heidelberg weiter auf der B45 (Neckaruferstr.) Richtung Eberbach in Neckargemünd Richtung Sinsheim bis Abfahrt Meckesheim von dort ausgeschildert. Wir wünschen allen Teilnehmern mit ihren Pferden eine gute und staufreie Anreise.

■ **Hotelnachweis:**

Hotel Martinsklaus Garni,
 Meckesheim, Tel.: 0 62 26 / 99 10 04
 Gasthaus zum Wiesengrund,
 Me-Oberhof, Tel.: 0 62 26 / 921 90
 Hotel Krone Post,
 Mauer, Tel.: 0 62 26 / 32 66

■ **Sonstige Hinweise:**

Der Veranstalter behält sich vor Nachnennungen bis 2 Stunden vor Prüfungsbeginn gegen eine Nachnenngebühr von 10,- Euro pro Start anzunehmen. Dies gilt auch für Nennungen die nach Nennschluss eingehen.

Nachnennungen für die Prüfungen am Donnerstag bis inklusive WHS LK 3 A sind nur bis Dienstag (29.04.2008) 18.00 Uhr möglich
 Nennungen können bis zum Nennschluss bei voller Rückzahlung der Nenngebühr storniert werden, sodass eine frühzeitige Nennung ohne Risiko möglich ist.
 Anreise ist ab Mittwoch, 30.04.2008 möglich
 Öffnung der Meldestelle Mittwoch 18 Uhr bis 20 Uhr
 Achtung: Der Equipenpass ist unaufgefordert an der Meldestelle vorzulegen
 Die Meldestelle ist während des Turniers unter der Tel. Nr.: 0 62 26 / 83 95 zu erreichen.
 Heu- und Strohausgabe Mittwoch bis 21 Uhr ansonsten täglich 9.30 bis 10.30 und 19 bis 20 Uhr
 Für diese Veranstaltung sind die allgemeinen Turnierbedingungen der EWU maßgebend. Jackpotprüfung gem. Regelbuch

Info's zu den Prüfungsbezeichnungen sind unter unserer Homepage www.Reitverein-Meckesheim.de zu finden.
 Dieses Turnier zählt zum BAWÜ-Cup 2008

■ **Vorläufige Zeiteinteilung:**

Donnerstag 01.05.2008 Beginn 08.00 Uhr

Öffnung der Meldestelle 7.00 Uhr
 SSH LK 3 A
 SSH LK 3 B
 SSH LK 2 B
 SSH LK 1 B
 WPL Jun LK 2 A
 WPL Jun LK 1 A
 WHS LK 3 A
 WPL Sen LK 2 A
 WPL Sen LK 1 A
 TH LK 3 A
ab 14.00 Uhr
 JUPF BA
 RN Sen LK 2 A
 RN Jun LK 2 A
 RN LK 3 A

Freitag 02.05.2008 Beginn 7.00 Uhr

Öffnung der Meldestelle 6.00 Uhr
 TH Sen LK 2 A
 WHS LK 1 A
 WHS LK 2 A
 TH Sen LK 1 A
 WR Jun LK 1 A
 WR Jun LK 2 A
 WR Sen LK 1 A
 WR Sen LK 2 A
 TH Jun LK 2 A
 TH Jun LK 1 A
 WPL Jun LK 2/1 A-Q
 WPL Sen LK 2/1 A-Q
ab 14.00 Uhr

JUPF TH
 WR LK 3 B
 WR LK 2 B
 WR LK 1 B
 WHS LK 2/1 A-Q
 WPL LK 3 A
 WPL LK 1 B
 WPL LK 2 B
 WPL LK 3 B
 RN LK 1 B
 RN LK 2 B
 RN LK 3 B
 WR LK 3 A
 RN JUN LK 1 A

Samstag 03.05.2008 Beginn 8.00 Uhr

Öffnung der Meldestelle 7.00 Uhr
 SSH LK 2/1 B-Q
 SUHO Sen LK 2 A
 SUHO Sen LK 1 A
 TH LK 3 B
 TH LK 2 B
 TH LK 1 B
 WHS LK 3 B
 WHS LK 2 B
 WHS LK 1 B
 WR LK 2/1 B-Q
ab 14.00 Uhr
 JUPF RN
 WR JUN LK 2/1 A-Q
 WR Sen LK 2/1 A-Q
 SUHO Sen LK 2 B
 SUHO Sen LK 1 B
 RN Sen LK 1 A
 RN LK 2/1 B-Q
 TH Jun LK 2/1 A-Q
 TH LK 2/1 B-Q
„Abendveranstaltung“
 Jack Pot Reining LK 1A,
 LK 2A, LK 3A

Sonntag 04.05.2008 Beginn 7.00 Uhr

Öffnung der Meldestelle 6.00 Uhr
 TH Sen LK 2/1 A-Q
 WPL LK 2/1 B-Q
 WHS LK 2/1 B-Q
 RN Jun LK 2/1 A-Q
 SUHO LK 2/1 B-Q
 SUHO LK 2/1 A-Q
 RN Sen LK 2/1 A-Q
ab 15.00 Uhr
 CUT LK 2/1 B/A-Q
 WCH LK 2/1 B/A-Q
„Abendveranstaltung“
 CUT Open Offen für alle
 Team Penning Offen für alle

D-Turnier in Bassum-Nienstedt am 03. Mai 2008

■ **Landesverband:** Bremen-Niedersachsen

■ **Veranstaltungsort:** CTS Ranch,
 Nienstedt 14, 27211 Bassum-Nienstedt

■ **Veranstalter:** Westernreitverein Nienstedt e.V.,
 Nienstedt 14, 27211 Bassum-Nienstedt

■ **Turnierleitung:** Roland Popp,
 Tel.: 0 42 45 / 96 37 41, Mobil: 0176 / 251 61 049

■ **Richter:** Ingo Hirschhorn

■ **Nennung auf EWU Nennformular an:**
 Sibylle Popp, Nienstedt 14, 27211 Bassum-Nienstedt

■ **Nennungsschluss:** 15. April 2008

Nennungen können nur berücksichtigt werden, wenn sie vollständig und rechtzeitig bei der Nennstelle mit einem Verrechnungsscheck, Überweisung bzw. Bankeinzug eingegangen sind.

Bankverbindung:

Westernreitverein Nienstedt e.V. KSK Grafenschaft Diepholz
 BLZ 25651325, Kto.0043145275

■ **Startgebühren:**

Erwachsene 10,- Euro
 Jugendliche 7,- Euro
 Spiele 5,- Euro
 Paddocks: 10,- Euro Zaunmaterial bitte mitbringen

■ **Besondere Bedingungen:**

Es gelten die „allgemeinen Turnierbedingungen 2008“ der EWU. Der Equidenpass/ Impfausweis ist unaufgefordert an der Meldestelle vorzulegen. Für jedes Pferd muss eine Pferdehaftpflichtversicherung bestehen. Es wird nach einem Zeitplan gestartet. Ein Anspruch auf den angegebenen Beginn besteht nicht.

■ **Wegbeschreibung:**

An der B 61 zwischen Bassum und Sulingen in der Ortschaft Neuenkirchen in den Sudwalder Weg abbiegen, dann nach 1,8 km Ziel.

Am Abend findet im Saloon auf der CTS Ranch eine große Country-Fete mit Life-Musik statt. ▶

■ Vorläufiger Turnierablaufplan:
Samstag den 03.05.08
Beginn: 8.30 Uhr

LK 5 A WPL	Western Pleasure
LK 5/4 B TH	Trail
LK 4 A WPL	Western Pleasure
LK 3 A TH	Trail
LK 4 A WHS	Western Horsemanship
LK 5/4 B WPL	Western Pleasure
LK 5 A WHS	Western Horsemanship
LK 3 B TH	Trail

FZ	Führzügelwettbewerb
LK 3 A WPL	Western Pleasure
LK 3 B WHS	Western Horsemanship
SO WT TH	Sonderpr. Walk/Trot Trail 6-12 Jahre
LK 4 A TH	Trail
Spiel KER	Keyhole Race
Mittagspause	
LK 5/4 B WHS	Western Horsemanship
LK 3 B WPL	Western Pleasure
SO WT WPL	Sonderpr. Walk Trot Western Pleasure
LK 3 A WHS	Western Horsemanship

LK 4 A RN	Reining
LK 5 A TH	Trail
LK 4 B RN	Reining
Spiel	Spoon and Egg Race
LK 3 B RN	Reining
Spiel FLR	Flag Race
LK 3 A RN	Reining
Spiel BR	Barrel Race

In der LK 5 und Sonderprüfungen ist auch klassische Ausrüstung nach FN-LPO zugelassen.

C-Turnier in Deichhof/Moorburg am 10./11. Mai 2008

- **Landesverband:** Hamburg-Schleswig-Holstein
- **Nordcup-Wertung LV Hamburg/Schleswig-Holstein**

■ **Ort:** Deichhof Western- Trainings- und Pensionstall, Moorburger Elbdeich 398, 21079 Hamburg
Tel.: 040 / 740 19 14

■ **Veranstalter:** Christian Schöpf, Moorburger Elbdeich 398, 21079 Hamburg
Tel.: 040 / 740 19 14

■ **Turnierleiter:** Peter Raabe, Norderstedt

■ **Richter EWU:** Ingo Hirschhorn, Neu Wulmstorf

■ **Nennung auf EWU-Nennformular an:** Peter Raabe, Friedrich-Ebert-Straße 12, 22848 Norderstedt
Tel.: 040 / 528 78 254 oder 0172 / 99 66 858

■ **Nennschluss:** 11. April 2008 (Poststempel) Nachnennungen werden nicht angenommen.

■ Startgebühren:

Jugendliche	8,- Euro/Start
Erwachsene	11,- Euro/Start
Freestyle-Reining	10,- Euro/Start
Deichhof Jackpot Reining	20,- Euro/Start
(Preisgeld 50% des Startgeldes / Platz 1. 50%, Platz 2. 30%, Platz 3. 20%)	

Mannschaftswettbewerb 20,- Euro/Mannschaft
Nicht-Mitglieder zahlen 2,50 Euro/Start zusätzlich (Freizeitreiter/LK 5 A/B)

Office-Charge:	6,- Euro Pferd/Reiterkombi.
Boxen/Wochenende:	45,- Euro incl. Heu/Stroh (begrenzt vorhanden) direkt beim Veranstalter bestellen.
Paddock/Wochenende:	15,- Euro
(E-Zaun nicht vergessen)	
Camping:	Frei

■ Wegbeschreibung:

BAB A7 Ausfahrt Moorburg, dann der Beschilderung in den Ort folgen. Im Ort auf der Hauptstraße (Moorburger Elbdeich) bleiben bis Nr. 398.

■ Unterbringung:

Hotel Deutsches Haus, Tel.: 040 / 701 50 61
Hotel Arhus, Tel.: 040 / 701 40 01
Berghotel Sennhütte, Tel.: 040 / 797 00 10

■ Besondere Bedingungen:

Es gelten die „Allgemeinen Turnierbedingungen 2008“. Der Equidenpass/Impfausweis ist anzufordern an der Meldestelle vorzuzeigen.

Nennungen können nur berücksichtigt werden, wenn sie vollständig und rechtzeitig bei der Nennstelle eingegangen

sind und ein Verrechnungsscheck, eine Einzugsermächtigung oder ein Überweisungsbeleg der Bank über die Kosten beiliegt.

Bankverbindung:

Konto-Inhaber: Peter Raabe, Hamburger Sparkasse, Kontonummer: 1331/130 227, BLZ 200 505 50
Für Barzahlungen auf dem Turnier ist eine Bearbeitungsgebühr von 15 Euro pro Starter fällig.

Deichhof Mannschaftswettbewerb:

Das gesamte Startgeld fließt in das Preisgeld ein. Die Starter der Gewinnermannschaft erhalten je einen Pokal und eine Schleife. Das Preisgeld wird nach folgendem Schlüssel ausgeschüttet: 50/30/20 Platz 1-3. Jede Mannschaft muss aus vier Reitern bestehen und jede Pferd/Reiterkombination darf nur einmal starten. Pferde 4jährig und älter.

Disziplin:

Reining/Western Pleasure/Trail/Western Horsemanship. Zusammenstellung der Mannschaften kann bis 1 Stunde vor Beginn vor Ort erfolgen. Diese Prüfung kann vor Ort nachgenannt werden. Zügelführung gemäß Klasse/Status des Reiters. Zweihändige Zügelführung im Bit ist nicht erlaubt.

■ Vorläufiger Turnierablaufplan:
Samstag 10. Mai 2008, Beginn ca. 9:00 Uhr

LK 5 B SSH	Showmanship at Halter
LK 5 A SSH	Showmanship at Halter
LK 4 B SSH	Showmanship at Halter
LK 4 A SSH	Showmanship at Halter
LK 3 B SSH	Showmanship at Halter
LK 3 A SSH	Showmanship at Halter
LK 5 B TH	Trail
LK 5 A TH	Trail
LK 3 B WPL	Western Pleasure
LK 3 A WPL	Western Pleasure
LK 4 B WHS	Western Horsemanship
LK 4 A WHS	Western Horsemanship
SO WHS-40	Sonderprüfung Western Horsemanship over 40
LK 3 B TH	Trail
LK 3 A TH	Trail

ca. 13 Uhr Mittagspause

SO FZ	Führzügelklasse
SO WT-WHS	Sonderprüfung Walk/Trot Western Horsemanship
SO WT-TH	Sonderprüfung Walk/Trot Trail
LK 2 B WPL	Western Pleasure
LK 1 B WPL	Western Pleasure
LK 2 A WPL	Western Pleasure
LK 1 A WPL	Western Pleasure
LK 4 B RN	Reining
LK 4 A RN	Reining
LK 2 B WHS	Western Horsemanship
LK 1 B WHS	Western Horsemanship
LK 2 A WHS	Western Horsemanship
LK 1 A WHS	Western Horsemanship

SO FREI	Sonderprüfung Freizeit-Rittigkeit (besondere Pattern)
SO WPL-40	Sonderprüfung Western Pleasure over 40
SO FS-RN	Sonderprüfung Freestyle-Reining
SO JP-RN	Sonderprüfung Deichhof-Jackpot-Reining
SO MS TH	Mannschaftswettbewerb Trail
SO MS WPL	Mannschaftswettbewerb Western Pleasure
SO MS WHS	Mannschaftswettbewerb Western Horsemanship
SO MS RN	Mannschaftswettbewerb Reining

Anschließend Siegerehrung Mannschaften
Sonntag 11. Mai 2008, Beginn ca. 9:00 Uhr

LK 2 B SSH	Showmanship at Halter
LK 1 B SSH	Showmanship at Halter
LK 2 A SSH	Showmanship at Halter
LK 1 A SSH	Showmanship at Halter
LK 4 B TH	Trail
LK 4 A TH	Trail
SO TH-40	Sonderprüfung Trail over 40
LK 5 B WHS	Western Horsemanship
LK 5 A WHS	Western Horsemanship
LK 3 B WHS	Western Horsemanship
LK 3 A WHS	Western Horsemanship
LK 2 B TH	Trail
LK 1 B TH	Trail
LK 2 A TH	Trail
LK 1 A TH	Trail
LK 5 B WPL	Western Pleasure
LK 5 A WPL	Western Pleasure
SO WT-WPL	Sonderprüfung Walk/Trot Western Pleasure

ca. 13 Uhr Mittagspause

SO RN-40	Sonderprüfung Reining over 40
LK 4 B WPL	Western Pleasure
LK 4 A WPL	Western Pleasure
LK 2 B RN	Reining
LK 1 B RN	Reining
LK 2 A RN	Reining
LK 1 A RN	Reining
LK 3 B RN	Reining
LK 3 A RN	Reining
LK 2 B SUHO sen.	Superhorse
LK 1 B SUHO sen.	Superhorse
LK 2 A SUHO sen.	Superhorse
LK 1 A SUHO sen.	Superhorse
LK 3 A/B WR	Western Riding
LK 2 B WR	Western Riding
LK 1 B WR	Western Riding
LK 2 A WR	Western Riding
LK 1 A WR	Western Riding

Ehrung All-around-Champion nach der jeweils letzten Disziplin der jeweiligen Klasse.

C-Turnier in Eltze-Uetze am 10./11. Mai 2008

▪ **Landesverband:** Niedersachsen-Hannover

■ **Ort:** Barber's Home
Peiner Straße 32, 31311 Eltze

■ **Veranstalter:** Barber's Home
Markus Voß, Peiner Straße 32, 31311 Eltze
Tel: 0 51 73 / 92 28 53, Fax: 0 51 73 / 92 38 55

■ **Turnierleitung:** Markus Voß

■ **Richter:** Rolf Hildebrandt
■ **Ringsteward:** Christine Hildebrandt

■ **Nennschluss:** 01. Mai 2008

■ **Nennungen an:** Barber's Home
Markus Voß, Peiner Str. 32, 31311 Eltze

■ **Startgebühr:**

Jugend = B	8,00 Euro
Erwachsene = A	10,00 Euro
Walk-Trot	5,00 Euro
Führzügelklasse	5,00 Euro
Office Charge	7,00 Euro
Fun Riding	8,00 Euro
Jackpot Trail/Reining	15,00 Euro
Startpaket Jugend	40,00 Euro
Startpaket Erwachsene	50,00 Euro

(Startpakete berechtigen zum Start in allen Prüfungen für die Leistungsklasse incl. Fun Riding ausgenommen Jackpot Prüfungen/Jackpot: in das Preisgeld gehen 9,00 Euro Je Starter, Aufteilung 50 % / 30 % / 20 %)

Für Nennungen die nach dem Nennschluss eingehen, wird ein Aufschlag von 2,50 Euro je Prüfung erhoben. Für Nennungen die später als 7 Tage nach Nennschluss eingehen wird ein Aufschlag von 5,00 Euro je Prüfung festgelegt. Es gilt das Datum des Poststempels.

■ **Anfahrt :**
Anfahrtskizze im Internet unter www.barbers-home.de
Von der A2 kommend Abfahrt Peine in Richtung Edemissen und dann immer geradeaus bis nach Eltze
Von Celle kommend die B214 bis zur Kreuzung 444 dann rechts nach Eltze

■ **Unterbringung:**
Campingplatz kostenfrei soweit dieser sauber Verlassen wird. Campingplatz bitte unbedingt mit anmelden. Stromanschluss nicht möglich. Duschcontainer vorhanden.
Weitere Zimmer:
Gästehaus Homann
Wehnsen Horst 5, Edemissen OT Wehnsen
Tel: 0 51 76 / 80 24, Fax: 0 51 76 / 92 21 49
e-mail: HomannsBauernladen@t-online.de

Quality Hotel Peine, Ammerweg 1, D-31228 Peine
Tel: + 49 (0)5171 / 99 59, Fax: + 49 (0)5171 / 99 52 88

■ **Boxenpreis:**
Paddock (Selbstaufbau ohne Material)
Nur gesamtes Wochenende. Preis gilt für jede Variante.
Einen Tag/Zwei Tage oder auch Fr.-So. 20,00 Euro
Panel Paddock (nicht überdacht)
Nur gesamtes Wochenende. Preis gilt für jede Variante.
Einen Tag/Zwei Tage oder auch Fr.-So. 45,00 Euro
Box (begrenzte Anzahl)
Freitag 16 Uhr bis Samstag 18 Uhr 35,00 Euro
Samstag 18 Uhr bis Turnierende 35,00 Euro
Gesamtes Turnier 60,00 Euro

■ **Bedingungen:**
Es gelten die allgemeinen Turnierbedingungen der EWU. Es gilt das EWU-Regelbuch 2008. Prüfungen werden eventuell auch Leistungsklassen übergreifend gemäß EWU-Regelbuch zusammen gelegt, soweit weniger als 4 Pferde genannt sind.
In der Walk-Trot Klasse, sowie auch in der Führzügelklasse dürfen nur Reiterinnen/Reiter teilnehmen, die in keiner der übrigen Disziplinen starten. In diesen Prüfungen ist ein Reithelm zu tragen.

■ **Turnierablauf:**
Anreise am 09. Mai 2008 ab 16 Uhr.
Verpflegung vom Grill sowie Getränke gibt es ab 18 Uhr.
Jeden morgen ab 6.30 Uhr Frühstück
Meldestelle ab 7 Uhr geöffnet
Beginn: 10. Mai 2007 um 8 Uhr
Samstagabend ab 19 Countrymusik

■ **Vorläufiger Ablaufplan:**
Änderungen vorbehalten
Samstag 10. Mai 2008
Grasplatz oder Halle je nach Wetterlage

LK 3 A	TH Trail
LK 3 B	TH Trail
LK 5 A	SSH Showmanship
LK 5 B	SSH Showmanship
LK 4 B	SSH Showmanship
LK 4 A	SSH Showmanship

Hauptplatz

LK 2 A	WPL Western Pleasure
LK 2 B	WPL Western Pleasure
LK 1 A	WPL Western Pleasure
LK 1 B	WPL Western Pleasure
LK 2 A	WHS Western Horsemanship
LK 2 B	WHS Western Horsemanship
LK 1 A	WHS Western Horsemanship
LK 1 B	WHS Western Horsemanship
LK 5 A	WHS Western Horsemanship
LK 5 B	WHS Western Horsemanship
LK 3 A	WR Western Riding
LK 3 B	WR Western Riding

Mittagspause
Grasplatz oder Halle je nach Wetterlage

SO1	Walk Trot Trail
LK 4 A	TH Trail
LK 4 B	TH Trail

Hauptplatz

LK 2 A	WR Western Riding
LK 2 B	WR Western Riding
LK 1 A	WR Western Riding
LK 1 B	WR Western Riding
LK 3 B	WPL Western Pleasure
LK 3 A	WPL Western Pleasure
LK 4 A	RN Reining
LK 4 B	RN Reining
LK 1-4 A/B	Freestyle Reining
LK 1-3 A/B	Jackpot Reining

Sonntag 11. Mai 2008
Grasplatz oder Halle je nach Wetterlage

LK 3 B	SSH Showmanship at Halter
LK 3 A	SSH Showmanship at Halter
LK 2 B	SSH Showmanship at Halter
LK 2 A	SSH Showmanship at Halter
LK 1 B	SSH Showmanship at Halter
LK 1 A	SSH Showmanship at Halter
LK 2 B	TH Trail
LK 2 A	TH Trail
LK 1 B	TH Trail
LK 1 A	TH Trail

Hauptplatz

LK 5 B	WPL Western Pleasure
LK 5 A	WPL Western Pleasure
LK 4 B	WPL Western Pleasure
LK 4 A	WPL Western Pleasure
LK 4 B	WHS Western Horsemanship
LK 4 A	WHS Western Horsemanship
LK 3 B	WHS Western Horsemanship
LK 3 A	WHS Western Horsemanship
SO2	Führzügel bis 10 J.
SO3	Walk Trot bis 12 J.

Mittagspause
Grasplatz oder Halle je nach Wetterlage

LK 5 B	TH Trail
LK 5 A	TH Trail

Jackpot Trail LK 3/2/1

Hauptplatz

LK 1-5 A/B	Männer Pleasure
LK 2 B	SUHO Super Horse Senior
LK 2 A	SUHO Super Horse Senior
LK 1 B	SUHO Super Horse Senior
LK 1 A	SUHO Super Horse Senior
LK 3 B	RN Reining
LK 3 A	RN Reining
LK 2 B	RN Reining
LK 2 A	RN Reining
LK 1 B	RN Reining
LK 1 A	RN Reining

C-Turnier in Neuss am 16.-18. Mai 2008

▪ **Landesverband:** Rheinland
▪ **2. Turnier der EWU-Rheinland-Trophy-Wertung 08**

Im weiteren gilt das EWU-Regelbuch – Ausgabe 08 – Regelwerk für das Westernreiten
Der Veranstalter der Equitana-Open-Air besteht auf eine sehr frühe Nennung der Teilnehmer. Daher unbedingt den Nennschluss einhalten!!!

■ **Ort:** Rennbahn Neuss (am Hafen) 41460 Neuss
■ **Veranstalter:** EWU Landesverband Rheinland

■ **Turnierleiter:** Jürgen Vogel,
Mobil: 0163 / 317 26 11

■ **Richter:** Rolf Hildebrandt, Edernissen
■ **Ringsteward:** Christina Hildebrandt, Edernissen

■ **Meldestelle:**
Petra Retthofer,
Hagelkreuzstraße 195, 47167 Duisburg,
Tel. 0203 / 582865, Mobil 0160/95209131,
E-Mail: petrarethofer@aol.com

■ **Nennschluss:** 11. April 2008 (Poststempel)
Nachnennungen sind laut Regelbuch nur für bereits genannte Reiter/Pferd-Kombinationen zulässig

■ **Startgebühren:**

LK 1 - 5 A:	14,00 Euro
LK 1 - 5 B:	9,00 Euro

Sonderprüfungen:
SO3 Horse and Dog Trail: 10,00 Euro
SO1 + SO2 Reiten mit Handicap: 5,00 Euro
Office Charge: 7,00 Euro ▶

Die Startgebühren beinhalten 1,50 Euro für die Trophy-Gewinnausschüttung am Jahresende.

Es ist ausreichend Platz für Paddocks im Rennbahngelände vorhanden. (E-Zaun mitbringen) Keine Paddockgebühr! Es findet jedoch eine Kontrolle bezüglich der Größe der Paddocks statt. Um Maßhaltung beim Abstecken wird gebeten.

Anzahl der Boxen in der Nennung angeben. Preise können bei der Nennstelle erfragt werden, da diese zum Zeitpunkt der Niederschrift dieser Ausschreibung noch nicht vom Veranstalter benannt waren.

Heu und Kraftfutter können auf dem Gelände gekauft werden! Weitere Angaben hierzu werden an den Turniertagen an der Nennstelle ausgehängt.

Das Startgeld und alle weiteren Gelder können für das Turnier mit Vermerk: C-Trophy Neuss Open Air und Angabe der Mitgliedsnummer (Nichtmitglieder bitte Adresse angeben) auf folgendes Konto überwiesen werden:

Konto-Nr. 5 228 301 401, Bankleitzahl 424 614 35, Volksbank Kirchhellen eG Bottrop.

Ein Nachweis der Überweisung ist den Nennungsunterlagen beizufügen!

Es sollte vermieden werden Bargeld oder Schecks zu schicken, diese werden nicht mehr akzeptiert!

■ Besondere Bedingungen:

In der LK 5 B (Jugend) wird in den Prüfungen kein Galopp verlangt!

Es wird ausdrücklich auf nachfolgenden Paragraph des Regelbuchs hingewiesen:

§ 601 Startbereitschaft: Jeder Teilnehmer ist für sein pünktliches Erscheinen zur genannten Klasse selbst verantwortlich.

Achtung Equidenpasskontrolle!

Das Turnier ist das zweite Turnier mit Wertung für die EWU-Rheinland-Trophy 2008 und somit eine Möglichkeit wertvolle Punkte für die Trophy-Wertung am Jahresende zu sammeln.

In der Klasse LK 5 sind Nicht-EWU-Mitglieder startberechtigt. Die LK 5 ist für den Einstieg in das Turnierreiten vorgesehen. Die Disziplinen können für die LK 5 reitweisenübergreifend ausgeschrieben werden, das heißt, es sind Western-, Freizeit- und Klassische Reiter zugelassen

Teilnehmer der LK 5 müssen keine EWU-Mitglieder sein. Ihre Pferde müssen bislang nicht bei der EWU registriert sein. Mit ihren vollständigen Angaben auf dem Nennungsformular werden der Teilnehmer und das genannte Pferd bei der EWU erfasst. Für diese Erfassung ist eine einmalige Gebühr zu entrichten

■ Wegbeschreibung:

Von Düsseldorf - Süd 1 - Ost 1 Wuppertal:

A 46, Abfahrt Düsseldorf Bilk/ Hafen, Ampel links über Südring, geradeaus Richtung Neuss, über Südbrücke, Abfahrt Neuss-Hafen - 1. Ampel geradeaus, nach 2. Ampel

halblinks (Gabelung) über Stresemannallee, nach ca. 800 m rechte Hand Rennbahn.

Von Düsseldorf Nord:

Theodor-Heuss-Brücke, Brüsseler-Str./A52 Richtung Mönchengladbach, Abfahrt Meerbusch /Neuss, Richtung Neuss, geradeaus über Kevelaer Str / Düsseldorf Str, abbiegen auf WillyBrandt-Ring, folgen bis zum Ende, rechts auf die Stresemannallee, bei 1. Ampel halblinks (Gabelung) Stresemannallee folgen, nach ca. 800 m rechte Hand Rennbahn

Von Krefeld (A57), von Mönchengladbach (A46/A52):

A46/57 - Ausfahrt Neuss-West - geradeaus über Jülicher Landstraße, Jülicher Straße bis Friedrich-Ebert-Platz, dort rechts in die Nordkanalallee, 1 Ampel links in die Selikumer Str, geradeaus nach ca. 600 m links Rennbahngelände.

Von Köln:

A57 bis Autobahndreieck Neuss, Richtung Düsseldorf/ Neuss-Hafen, Abfahrt Neuss-Hafen, Ampel links auf Stresemannallee, bei 1. Ampel halblinks (Gabelung) Stresemannallee folgen, nach ca. 800 m rechte Hand Rennbahn.

■ Hotelnachweis:

Holiday Inn, Anton-Kux-Strasse 1, 41460 Neuss, Tel.: 49-(0) 2131-184 0, Fax: 49-(0) 2131-184 184

S 01 W TH Walk Trailhorse für Teilnehmer mit Handicap
Pferde: 5j.+ält, alle Altersklassen, Reitweise egal; Teilnehmer mit Handicap, die nicht alleine reiten können, sondern geführt werden müssen. Geführt werden die Pferde von Erwachsenen ab 18 Jahren.

Kurzbestimmung:

Diese Prüfung ist ausschließlich Reitern mit Handicap vorbehalten, die an keiner anderen Prüfung teilnehmen können. Die Gangart ist Walk (Schritt).

Weitere Info: Hildegard Kramer Tel.: 0 22 61 / 54 90 40 od. 0170 / 683 06 83

S 02 WT WHS Walk/Trot Western-Horsemanship für Teilnehmer mit Handicap

Pferde: 5j.+ält, alle Altersklassen, Reitweise egal; Teilnehmer mit einem Handicap. Jeder Teilnehmer darf einen Helfer in den Wettbewerb nehmen. Bei genügender Zahl von Nennungen wird nach LK, Erwachsenen und Jugendlichen geteilt.

Weitere Info: Hildegard Kramer Tel.: 0 22 61 / 54 90 40 od. 0170 / 683 06 83 oder dem Info-Blatt im Internet, ewu-rheinland.de, entnehmen.

■ Turnierablaufplan:

Öffnung der Meldestelle 1 Stunde vor der ersten Prüfung.

Prüfungsbeginn:

Freitag 16.05.2008 ab 10.00 Uhr

LK 4/5 A SSH Showmanship at Halter
 LK 4/5 B SSH Showmanship at Halter
 LK 5 A WPL Western Pleasure
 LK 5 A WHS Western Horsemanship

LK 5 B WPL Western Pleasure
 LK 4 B WPL Western Pleasure
 LK 5 B WHS Western Horsemanship
 LK 4 B WHS Western Horsemanship
 LK 5 B TH Trail (Trail Horse)
 LK 5 A TH Trail (Trail Horse)

ca. 13.00 Uhr-13.45 Uhr Mittagspause Showeinlagen

14.00 Uhr

LK 4 B TH Trail (Trail Horse)
 LK 4 A TH Trail (Trail Horse)
 LK 4 A WPL Western Pleasure
 LK 4 A WHS Western Horsemanship
 LK 3 A WPL Western Pleasure
 LK 3 A WHS Western Horsemanship
 LK 4 B RN Reining
 LK 4 A RN Reining

Prüfungsbeginn:

Samstag 17.05.2008, ab 08.00 Uhr

LK 1-3 B SSH Showmanship at Halter
 LK 2 B WPL Western Pleasure
 LK 2 B WHS Western Horsemanship
 LK 3 A TH Trail (Trail Horse)
 LK 3 B TH Trail (Trail Horse)
 LK 2 B TH Trail (Trail Horse)

ca. 13.00 Uhr-14.00 Uhr Mittagspause Show-Präsentationen

14.15 Uhr

S 01 W TH Walk Trailhorse für Teilnehmer mit Handicap
 S 02 WT WHS Walk/Trot Western-Horsemanship für Teilnehmer mit Handicap
 LK 3 B WPL Western Pleasure
 LK 3 B WHS Western Horsemanship
 LK 2 B WR Western Riding
 LK 2 B SUHO Super Horse Senior
 LK 3 B RN Reining
 LK 3 A RN Reining
 LK 2 B RN Reining

Prüfungsbeginn:

Sonntag 18.05.2008, ab 09.00 Uhr

LK 2 A TH Trail (Trail Horse)
 LK 1 AB TH Trail (Trail Horse)
 LK 1 AB WPL Western Pleasure
 LK 1 AB WHS Western Horsemanship
 LK 2 A WPL Western Pleasure
 LK 2 A WHS Western Horsemanship
13.00 Uhr-14.00 Uhr Show-Präsentationen

14.15 Uhr

Horse&DogTrail(HD) für alle LK
 LK 2 A WR Western Riding
 LK 1 AB WR Western Riding
 LK 1 AB SUHO Super Horse Senior
 LK 2 A SUHO Super Horse Senior
 LK 2 A RN Reining
 LK 1 AB RN Reining

A/Q- und C-Turnier in Barver am 16.-18. Mai 2008

■ **Landesverband:** Bremen/Niedersachsen
 ■ **mit Wertung zur Bremen/Niedersachsen Trophy**

■ **Ort:** Westernreitsportzentrum Barver, Im Timpen 30, 49453 Barver

Nennungen per E-Mail ab sofort möglicherunter
 roofmanranch@online.de

Nennelder bitte überweisen: auf Konto KSK Diepholz,

BLZ 256 513 25, KTO 160 063 772, Verwendungszweck:
 „Name“ Nenngeld A/Q-Turnier Barver 2008

■ **Veranstalter:** Roofman Ranch Barver GbR
 ■ **Turnierleitung:** Herbert Paetzel
 ■ **Richter:** Ingo Hirschhorn

■ **Nennstelle:** Roofman Ranch, Im Timpen 30, 49453 Barver, Tel.: 0 54 48 / 98 84 54

■ **Nennschluss:** 18. April 08
 (Es gilt der Poststempel)

■ **Startgebühren:**
 Jugendliche 12,- Euro
 Erwachsene 15,- Euro
 Jackpottklassen 20,- Euro
 (50% werden als Preisgeld wieder ausgeschüttet)
 Europa Super Horse 20,- Euro

Preisgeld 100,- Euro plus 50% des Startgeldes
 Senioren Dreikampf 20,- Euro
 Preisgeld 100,- Euro plus 50% des Startgeldes
 Office Charge 8,- Euro
 Boxen 75,- Euro incl. Stroh
 Paddock 25,- Euro pro Pferd,
 Zaunmaterial mitbringen
 (10,- Euro bei sauberem Verlassen zurück)
 Camping frei (ohne Strom)

■ **Wegbeschreibung:**

Aus Richtung Norden BAB Abfahrt Bremen Brinkum B51 bis Barnstorf. In Barnstorf links ab Richtung Barver /Minden. In Barver vor der Kreissparkasse rechts abbiegen nach ca 300m liegt auf der linken Seite die Roofman Ranch.

Aus Richtung Süden BAB 1 Abfahrt Holdorf Diepholz immer auf der B 214 bleiben durch Diepholz durch bis Barver links ab Richtung Bremen. Hinter der Kreissparkasse links nach ca 300 m liegt links die Roofman Ranch.

Alternativ aus Richtung Nienburg kommend die 214 bis Barver dann rechts Richtung Bremen und an der Kreissparkasse wieder links.

■ **Unterbringung:**

Zum Schuster Krug Barver, Tel.: 0 54 48 / 207
 Fremdenverkehrsamt Diepholz

■ **Besondere Bestimmungen:**

Sollte es aufgrund des Nennungsergebnisses nötig sein, behält sich der Veranstalter vor, Prüfungen zusammen zu legen. Der Teilnehmer erhält eine detaillierte Zeiteinteilung vor dem Turnier zugeschickt, um die Daten früh genug einzusehen.

Nachnennungen sind nur bei bereits genannten Reiter/ Pferde Kombinationen möglich und kosten das doppelte Startgeld. Der Veranstalter ist nicht verpflichtet diese anzunehmen, das gilt auch für einzelne Prüfungen. Nennungen ohne Scheck oder vollständiger Einzugsermächtigung können wir leider nicht bearbeiten.

Turnierplatz min. 30 X 60 Sand
 Trailplatz 40 X 40 Rasen
 Abreitplatz 20X40 Sand
 Reithalle

■ **Europa Super Horse** (alle Reiter)

Geritten wird eine Pattern mit Elementen aus Trail Pleasure Horsemanship und Reining
 Startgeld 20,- Euro; Preisgeld 100,- Euro plus 50 % des Startgeldes

■ **Freestyle Reining** (alle Reiter)

■ **Senioren Dreikampf** (alle Reiter ab 50 Jahre)

es werden Elemente aus Pleasure, Trail und Horsemanship geritten. Bewertet wird die Harmonie zwischen Pferd und Reiter sowie die Ausführung der Pattern
 Startgeld 20,- Euro; Preisgeld 100,- Euro plus 50 % des Startgeldes

Die Prüfungen der LK 4 und LK 5 sowie die Sonderprüfungen werden dem C- Turnier zugeordnet

■ **Vorläufige Zeiteinteilung:**

Freitag 16.05.2008

LK 5 A SSH	Showmanship at Halter
LK 4 A SSH	Showmanship at Halter
LK 3 A SSH	Showmanship at Halter
LK 2 A SSH	Showmanship at Halter
LK 1 A SSH	Showmanship at Halter
LK 5 A TH	Trail
LK 4 A TH	Trail
LK 3 A TH	Trail
LK 2 A sen TH	sen Trail
LK 1 A sen TH	sen Trail
LK 4 A WHS	Western Horsemanship
JUPF TH	Jungpferdeprüfung Trail
SO JP TH	Sonderprüfung Jackpot Trail
LK 3 A RN	Reining
LK 2 A jun TH	jun Trail
LK 1 A jun TH	jun Trail
LK 4 A RN	Reining
LK 5 A WHS	Western Horsemanship
LK 2 A SUHO	sen Superhorse
LK 1 A SUHO	sen Superhorse
LK 2 A sen WR	sen Western Riding
LK 1 A sen WR	sen Western Riding
LK 3 A WR	Western Riding
LK 3 B WR	Western Riding

Samstag 17.05.2008

LK 5 B SSH	Showmanship at Halter
LK 4 B SSH	Showmanship at Halter
LK 3 B SSH	Showmanship at Halter
LK 2 B SSH	Showmanship at Halter
LK 1 B SSH	Showmanship at Halter
LK 5 B TH	Trail
LK 4 B TH	Trail
LK 3 B RN	Reining
LK 5 B WHS	Western Horsemanship
LK 4 B WHS	Western Horsemanship
LK 2 B WPL	Western Pleasure
LK 1 B WPL	Western Pleasure
LK 2 A jun WPL	jun Western Pleasure
LK 4 B RN	Reining
LK 1 A jun WPL	jun Western Pleasure
LK 2 B TH	Trail
LK 1 B TH	Trail

Mittagspause

Senioren Dreikampf

LK 5 A WPL	Western Pleasure
LK 4 A WPL	Western Pleasure
LK 3 B WHS	Western Horsemanship
LK 3 A WHS	Western Horsemanship
JUPF BA	Jungpferdeprüfung Basis
LK 2 B RN	Reining
LK 1 B RN	Reining
LK 2 A jun RN	jun Reining
LK 1 A jun RN	jun Reining
LK 2 A sen WPL	sen Western Pleasure
LK 1 A sen WPL	sen Western Pleasure
LK 3 B TH	Trail
LK 2 A sen RN	sen Reining
LK 1 A sen RN	sen Reining
LK 2 B WR	Western Riding
LK 1 B WR	Western Riding
LK 2 A jun WR	jun Western Riding
LK 1 A jun WR	jun Western Riding
LK 2 B sen SUHO	sen Superhorse
LK 1 B sen SUHO	sen Superhorse
LK 5 B WPL	Western Pleasure
LK 4 B WPL	Western Pleasure
LK 3 B WPL	Western Pleasure
LK 3 A WPL	Western Pleasure
LK 2 B WHS	Western Horsemanship
LK 1 B WHS	Western Horsemanship
LK 2 A WHS	Western Horsemanship
LK 1 A WHS	Western Horsemanship

Sonntag 18.05.2008

Q-LK 2/1 B SSH	Showmanship at Halter
Q-LK 2/1 B WPL	Western Pleasure
Q-LK 2/1 A jun RN	jun Reining
Q-LK 2/1 A WHS	Western Horsemanship
Q-LK 2/1 B TH	Trail
Q-LK 2/1 A jun TH	jun Trail
Q-LK 2/1 A sen WPL	sen Western Pleasure
JUPF RN	Jungpferdeprüfung Reining
SO FR-RN	Sonderprüfung Freestyle-Reining

Mittagspause

Europa Super Horse	
Q-LK 2/1 A jun WPL	jun Western Pleasure
Q-LK 2/1 B WHS	Western Horsemanship
Q-LK 2/1 A sen TH	sen Trail
Q-LK 2/1 B RN	Reining
Q-LK 2/1 A sen RN	sen Reining
Q-LK 2/1 A jun WR	jun Western Riding
Q-LK 2/1 B WR	Western Riding
Q-LK 2/1 A sen WR	sen Western Riding
Q-LK 2/1 B SUHO	sen Superhorse
Q-LK 2/1 A SUHO	sen Superhorse

Ehrung der All Around Champion nach Ende der jeweils letzten Prüfung.



A/Q- und C-Turnier in Issum am 23.-25. Mai 2008

- Landesverband: Rheinland
- mit Wertung zur Rheinland Trophy
- Qualifikation zur Deutschen Meisterschaft Reining Senioren, Junge Reiter und Junioren

■ Ort: Landgut Steeg, Hamsfeld 24, 47661 Issum

■ Veranstalter: Oliver Greven, Hamsfeld 24, 47661 Issum, Tel.: 0 28 35 / 44 70 70

■ Turnierleitung: Oliver Greven

■ Richter EWU: Susanne Haug und Sonja Merkle

■ Ringsteward: Antonia Haug und Hildegard Wöllenweber/Ingrid Bongart

■ Nennstelle: Petra Retthofer, Hagelkreuzstr. 195, 47167 Duisburg

Tel.: 02 03 / 58 28 65 o. 0160 / 952 09 131 ab 18.00 Uhr

■ Nennschluss: 19. April 2008 (Poststempel)

■ Startgebühren:

Jugend:	12,- Euro
Erwachsene:	15,- Euro
Führzügelklasse:	8,- Euro
Sonderprüfung Horse and Dog-Trail	10,- Euro
Sonderprüfung Landgut-Steeg Reining:	18,- Euro
Sonderprüfung Landgut-Steeg Pleasure:	18,- Euro
Sonderprüfung Freestyle-Reining:	15,- Euro

(hier können die Teilnehmer auf ihrer eigenen Musik eine Reining reiten, Dauer der Prüfung max. 4 Minuten)
In den Sonderprüfungen werden attraktive Sachpreise vergeben.

Office Charge: 6,- Euro

■ Startgelder Qualifikation

Deutsche Reiningmeisterschaft	
Jugend	25,- Euro (incl. 10,- Euro Judge Fee)
Junge Reiter	25,- Euro (incl. 10,- Euro Judge Fee)
Senioren	75,- Euro (incl. 25,- Euro Judge Fee)
Paid Warm Up	10,- Euro

■ Preisgelder Qualifikation

Deutsche Reiningmeisterschaft	
Garantiertes Preisgeld Jugend	300 Euro
Garantiertes Preisgeld Junge Reiter	300 Euro
Garantiertes Preisgeld Senioren	600 Euro

Verteilerschlüssel für die 6 Platzierten:
Qualifikation: 30%, 25%, 16%, 12%, 10%, 7%

■ Es gelten hier:

Besondere Bestimmungen/Regeln für die Qualifikationsturniere zur Teilnahme an der Deutschen Meisterschaft u. die Deutsche Meisterschaft Reining, an der Deutschen Jugendmeisterschaft (Junge Reiter) u. die Deutsche Jugendmeisterschaft Reining (Junge Reiter), an der Deutschen Jugendmeisterschaft (Junioren) u. die Deutsche Jugendmeisterschaft Reining (Junioren) für das Jahr 2008

■ Teilnahmebedingungen Pferde

Deutsche Meisterschaft Reining Senioren und Junge Reiter:

Das Mindestalter der Pferde beträgt 6 Jahre. Es sind Pferde jeder Rasse zugelassen.

Deutsche Meisterschaft Reining Junioren:

Stuten und Wallache mit Reitern Jahrgang 1990 und jünger sowie Hengste mit Reitern Jahrgang 1994 und älter. Das Mindestalter der Pferde beträgt 6 Jahre. Es sind Pferde jeder Rasse zugelassen.

■ Mindestteilnehmerzahl

Liegen bei Meldeschluss weniger als 6 (sechs) Nennungen vor, kann der Veranstalter die Prüfung absagen. Bei der Deutschen Jugendmeisterschaft Reining – Junge Reiter und Junioren – kann diese Prüfung dann Class in Class durchgeführt werden.

Die gesamten Bestimmungen können bei der Bundesgeschäftsstelle (0 25 81 / 92 846 0) angefordert werden.

■ Boxen

Boxen (Panell) pro Tag 30,- Euro, bei Buchung von Donnerstag 18 Uhr bis Sonntag Ende 90,- Euro, für Starter, die bereits beim NRHA-Turnier starten kosten die Boxen von Mittwoch 17 Uhr bis Donnerstag 17 Uhr 30,- Euro. Bei Buchung von Mittwoch 18 Uhr bis Sonntag Ende 110,- Euro. Nach Vergabe der Panel-Boxen steht ein Stallzelt zur Verfügung. Die Boxen kosten von Donnerstag bis Sonntag 160,- Euro und von Freitag bis Sonntag 120,- Euro. Ersteinstreue (Späne) ist im Preis enthalten, weitere Späne kann vor Ort gekauft werden. Heu steht während des gesamten Turniers zur Verfügung. Hengstboxen auf Anfrage! Boxenkosten können bei Absage nur zurückerstattet werden, wenn eine Weitervermietung gewährleistet ist. Begrenzte Anzahl Boxen vorhanden – Reservierungen werden nach Eingang der Nennungen berücksichtigt
Hinweis: Am 22.05.2008 findet ein NRHA-Regio-Turnier statt. Wer an beiden Turnieren teilnimmt, kann die Boxenreservierung bereits ab Mittwoch über die Meldestelle vornehmen.

■ Paddocks: 15,- Euro (E-Zaun selbst mitbringen)

20,- Euro Paddockpfand. Der Paddockpfand wird bei sauberem Verlassen des Paddocks und Vorlage des Paddockscheins an der Meldestelle zurückerstattet.

■ Camping pro Zelt oder Wohnwagen/-mobil:

ohne Strom 10,- Euro
mit Strom 20,- Euro
Bitte auf der Nennung angeben!!!

Nennungen werden nur bearbeitet, wenn ein Überweisungsbeleg über die gesamte zu entrichtende Summe bis zum Nennschluss auf folgendes Konto beiliegt:
Volksbank An der Niers, Kto.: 209 6480 24, BLZ: 320 613 84, Kontoinhaber Oliver Greven, Stichwort: EWU A/Q-Turnier Issum Mai 2008
Lastschriftverfahren wird nicht durchgeführt! Wir bitten die Beträge zu überweisen. Bei Barzahlung an der Meldestelle bzw. Scheckeinreichungen muss eine Bearbeitungsgebühr in Höhe von 3,- Euro berechnet werden.
Nachnennungen von einzelnen Disziplinen sind nur bei bereits genannten Pferd/Reiter-Kombinationen möglich. Nachnenngebühr 10,- Euro. Der Veranstalter behält sich jedoch das Recht vor, einz. Nachnennungen abzulehnen. Anreise am Donnerstag, 22.05.2008 ab 18 Uhr möglich. Hunde sind auf dem ganzen Turnierareal (selbstverständlich auch in der Arena!) immer an der Leine zu führen. Hundekot ist sofort korrekt zu entsorgen.

■ Wegbeschreibung:

Autobahn A 57, Abfahrt Alpen/Geldern/Issum, an der Abfahrt Richtung Issum/Geldern (B 58), der B 58 ca. 6 km folgen, Landgut Steeg liegt auf der linken Seite, (Beschilderung folgen)
Anfahrt auch unter www.Landgut-Steeg.de

■ Unterbringung:

Issumer Gästehaus, Tel.: 0 28 35 / 44 57 23 oder unter www.landgut-steeg.de „Unterkünfte“

■ Besondere Bedingungen:

Es gelten die „Allgemeinen Turnierbedingungen 2008“. Der Equidenpass ist unaufgefordert an der Meldestelle vorzulegen, damit die Impfungen des Pferdes geprüft werden können. In den Sonderprüfungen Landgut Steeg Reining und Landgut Steeg Pleasure sind Reiter aller Vereine/Verbände startberechtigt. Zweihändige Zügelführung im Bit ist nicht erlaubt. Hier gilt das Regelbuch der EWU. Startberechtigt sind nur Pferde ab 4 Jahren. Es handelt sich hierbei um All-Ages-Klassen. In den Leistungsklassen 5 A und B sind auch Nichtmitglieder startberechtigt. Die Nennstelle hat 1 Std. vor Prüfungsbeginn geöffnet. Es wird ausdrücklich auf nachfolgenden Paragraph des Regelbuches hingewiesen: §601 Startbereitschaft: Jeder Teilnehmer ist für sein pünktliches Erscheinen zur genannten Klasse selbst verantwortlich. Alle Prüfungen der LK 4 und 5 werden dem C-Turnier zugeordnet. Prüfungen für die LK 1 bis 3 dem A/Q-Turnier.

■ Vorläufiger Turnierablauf:

Freitag, den 23.05.2008 ab 8.00 Uhr

Große Halle	Außenplatz
LK 4/5 SSH	LK 5 A TH
LK 3 B SSH	LK 5 B TH
LK 4 A WPL	SO 1 Führzügelklasse
LK 4 B WPL	SO 2 Horse- and Dog-Trail
LK 3 B WPL	LK 4 A TH
LK 4 A WHS	LK 4 B TH
LK 4 B WHS	LK 3 B TH
LK 5 A WPL	LK 3 B WR
LK 5 B WPL	LK 3 B WHS
JUPF BA	LK 5 A WHS
LK 4 A RN	LK 5 B WHS
LK 4 B RN	
LK 3 B RN	
SO 5 RN	Freestyle-Reining
Paid Warm Up	

(für Qualifikation zur Deutschen Reiningmeisterschaft)

Samstag, den 24.05.2008 ab 8.00 Uhr

Große Halle	Außenplatz
LK 1/2 SSH	LK 1 A TH jun
JUPF RN	LK 2 A TH jun
LK 1 A SUHO	LK 2 B WR
LK 2 A SUHO	LK 1 B WR
LK 2 A WR jun	LK 1 A TH sen
LK 1 A WR jun	LK 2 A TH sen
LK 2 B WPL	LK 1 B TH
LK 1 B WPL	LK 2 B TH
LK 2 A RN jun	LK 2 A WR sen
LK 1 A RN jun	LK 1 A WR sen
LK 2 A WPL jun	LK 1 A WHS
LK 1 A WPL jun	LK 2 A WHS
LK 1 B WHS	LK 2 B SUHO
LK 2 B WHS	LK 1 B SUHO
LK 1 B RN	LK 2 A WPL sen
LK 2 B RN	LK 1 A WPL sen
LK 1 A RN sen	
LK 2 A RN sen	

Abendshow

SO 4 WPL	Landgut-Steeg Pleasure
SO 3 RN	Landgut-Steeg-Reining
DM RN Senioren	Qualifikation zur Deutschen Reiningmeisterschaft Senioren

Sonntag, 25.05.2008 ab 8.00 Uhr

Große Halle	Außenplatz
LK 3 A SSH	
Q-LK 2/1 B SSH	
LK 3 A WPL	JUPF TH
Q-LK 2/1 A WPL jun	LK 3 A TH
LK 3 A WHS	Q-LK 2/1 B TH
Q-LK 2/1 B WPL	Q-LK 2/1 A TH jun
LK 3 A WR	Q-LK 2/1 A TH sen
Q-LK 2/1 A WPL sen	Q-LK 2/1 B SUHO
LK 3 A RN	Q-LK 2/1 A SUHO
Q-LK 2/1 B WHS	Q-LK 2/1 A WR jun
Q-LK 2/1 A WHS	Q-LK 2/1 A WR sen
Q-LK 2/1 A RN jun	Q-LK 2/1 B WR
Q-LK 2/1 B RN	
Q-LK 2/1 A RN sen	
DJM RN Junioren	Quali. zur Deutschen Reiningmeisterschaft Junioren
DJM RN Junge Reiter	Quali. zur Deutschen Reiningmeisterschaft Junge Reiter

Bei den Siegerehrungen ist darauf zu achten, dass die Teilnehmer in korrekter Kleidung und mit Pferd erscheinen. Die Siegerehrungen finden immer unmittelbar nach jeder Klasse statt.

Ehrung All-Around-Champion nach der jeweils letzten Disziplin der jeweiligen Klasse.

Die genaue Zeiteinteilung erfolgt mit der Nennbestätigung, der Veranstalter behält sich das Recht vor, den Zeitablauf und den Turnierablauf ggf. zu ändern.



1. Vorsitzender:

Michael Hedrich
Talweg 8, 75334 Straubenhardt
Tel.: 0 70 82 / 9 31 66
Vorstand1@ewu-badenwuerttemberg.de

2. Vorsitzende Geschäftsstelle u. Presse:

Christina Bröhl
Dürerstr. 9, 75446 Wiernsheim
Tel.: 0 70 44 / 53 95
Vorstand2@ewu-badenwuerttemberg.de

3. Vorsitzender u. Kasse:

Joachim Bottlang
Buchholzof
78476 Allensbach-Langenrain
Tel.: 0 75 33 / 51 20
Vorstand3@ewu-badenwuerttemberg.de

Internet:

www.ewu-badenwuerttemberg.de

■ Turnierwart:

Martina Bürkle
Uhlandstraße 63
70736 Fellbach-Schmidlen
Tel.: 07 11 / 9 06 57 94
Mobil: 0177 / 7 84 28 07
Turnier@ewu-badenwuerttemberg.de

■ Jugendwart:

Klemens Lehmann
Hinterhambach 3a
77736 Zell a.H.
Tel.: 0 78 35 / 79 04
Jugend@ewu-badenwuerttemberg.de

■ Breitensportwart:

Helmut Brodbeck, c/o Marelli
Schwarzwaldstraße 15
76549 Hügelsheim
Tel.: 0170 / 3 80 40 00
Breitensport@ewu-badenwuerttemberg.de

■ Landestrainer:

Stefan Ostiadal
Riedstraße 3, 88273 Fronhofen
Tel.: 0 75 05 / 7 37
Landestrainer@ewu-badenwuerttemberg.de

Baden-Württemberg

Turniere BaWü 2008

01.-04.05.2008

A/Q-Turnier Meckesheim
Info: Sven und Silke Podesta,
S.Podesta@t-online.de

10.-11.05.2008

EWU, NRHA, DQHA
Spezial Event in Balingen
Info: Michael Hedrich,
Tel. 07082/93166,
vorstand1@ewu-badenwuerttemberg.de

22.-25.05.2008

A/Q-Turnier Graben-Neudorf
Info: Alfred Rinderknecht,
Tel. 07258/8975,
Alfred.Rath@web.de
31.05.-01.06.2008
C-Turnier Ladenburg
Info: Michael Hedrich,
Tel. 07082/93166,
vorstand1@ewu-badenwuerttemberg.de

15.06.2008

D-Turnier Wangen/Allgäu
Info: Georg Schwarz,
reitsportschwarz@web.de

28./29.06.2008

C-Turnier
Buchenbach-Himmelreich
Info: Fam. Zipfel,
Alfred Rinderknecht,
erlenhof-himmelreich@t-online.de

28./29.06.2008

AQHA/DQHA-Turnier
Red-Stone Ranch in Deisslingen
Info: Barbara Metzger,
Tel. 0172/7572866,
www.bareme.de

05./06.07.2008

C-Turnier Weil im Schönbuch
Info: Gorana Cucuz /
Heiko Grüttner, Tel. 07157/538185,
annie.cucuz@web.de

12./13.07.2008

C-Turnier Balingen
Info: Familie Egenter,
Tel. 07433/273133,
fam.egenter@t-online.de
19./20.07.2008 - Fällt aus!!!

C-Turnier Sulz-Holzhausen

26.-27.07.2008

C-Turnier Weingarten/KA
Info: Alfred Rinderknecht-Rath,
07258/8975, Alfred.Rath@web.de

08./10.08.2008

C-Turnier Fronhofen
Info: Stefan Ostiadal, 07505/737,
landestrainer@ewu-badenwuerttemberg.de

01.-03.08.2008 - Neuer Termin!

B-Turnier Schutterwald
Info: Michael Hedrich,
Tel. 07082/93166,
vorstand1@ewu-badenwuerttemberg.de

19.-24.08.2008

DM German Open in Kassel
Info: EWU Bund

05.-07.09.2008

C-Turnier Karlsbad-Auerbach
Info: Gabi Barwig-Feiner,
Tel. 07248/4232

20.09.2008

D-Turnier Meckesheim
Info: Sven und Silke Podesta,
S.Podesta@t-online.de

Neue BW-Cupkonditionen 2008

Alle mehrtägigen C, B und A-Turniere in Baden-Württemberg zählen in diesem Jahr automatisch zum BW-Cup, es sei denn, sie sind ausdrücklich anders auf dem Turnierplan gekennzeichnet.

Auf allen Turnieren können Punkte gesammelt werden für eine Allround-Wertung in den Leistungsklassen LK 1 A, 2 A, 3 A, 4 A sowie in zwei Jugendklassen LK 1/2 B und LK 3/4 B.

Punkte gibt es in allen normalen Reitklassen, ausgenommen sind die Jungpferdeprüfungen, alle Qua-

li- und Meisterschaftsklassen, Jackpotprüfungen und alle Sonderprüfungen.

Am Saisonende zählen nur die 6 Turniere pro Reiter/Pferdkombination, auf denen er die meisten Punkte sammeln konnte. Alle weiteren Punkte werden aus der Liste gestrichen. Dies gilt für alle Reiter in allen Leistungsklassen. Die Punktwertung erfolgt jeweils zeitnah nach dem jeweiligen Turnier und wird auf der EWU BW-Seite veröffentlicht.

Selbstverständlich steht jedem Rei-

ter frei, auch auf mehr als 6 Turnieren in der Saison zu starten um eine höhere Punktzahl zu erzielen, bzw. sich die Turniere auszusuchen, die er für sich persönlich am besten geeignet empfindet.

Achtung: Die BW-Cup Wertung ist eine eigenständige Wertung und ist unabhängig von der Punkte-Wertung zum Aufstieg in die nächsthöhere Leistungsklasse.

Auch im kommenden Jahr geht es wieder um ein Gesamtpreisgeld von ca. 14.000 Euro.

Regionalgruppen nach PLZ:

Regionalgruppe 70/71:

Anja Richter
Rudersberger Straße 60
71573 Allmersbach-Heutensbach
Tel.: 0 71 91 / 93 07 10
info@dignity-farm.de
www.dignity-farm.de

Regionalgruppe 72:

Jürgen Andrusch
JA Westerntraining
Hadolfinger Straße 52
72108 Rottenburg
Tel.: 0 74 57 / 62 89
kontakt@ja-westerntraining.de

Regionalgruppe 73:

Gabi Kelch
Steinhalde 6/1
73655 Plüderhausen
Tel.: 0171 / 7 76 63 53 ▶

Regionalgruppe 75:
 Michaela Wendler
 Franz-von-Sickingen-Straße 65
 75038 Flehingen
 Tel.: 0 72 58 / 18 42
 michaela.wendler@web.de

Regionalgruppe 76:
 Bernd Stoll
 Seefeldstraße 1, 76437 Rastatt
 Tel.: 0 72 22 / 6 94 10

Regionalgruppe 77:
 ■ Uschka Wolf
 Müllen 6, 77704 Oberkirch

Tel.: 0 78 02 / 70 33 45
 Mobil: 01 71 / 4 83 28 71
 Magic.Wolf@t-online.de
 www.uschka-wolf.de
 ■ Sita Stepper – Mocha Oak Ranch
 F-67720 Weyersheim/Elsass
 Tel.: 0033 / 388 - 69 29 19
 Mobil: 01 71 / 6 76 94 74
 www.mor-ranch.de

Regionalgruppe 78:
 Joachim Bottlang
 Buchholzhof, 78476 Allensbach
 Tel.: 0 75 33 / 51 20
 Buchholzhof@t-online.de

Regionalgruppe 79:
 ■ Nicole Reichenbach
 Gewerbestraße 11
 79219 Staufen
 Tel.: 0 76 33 / 92 55 10
 Mobil: 01 72 / 9 99 11 20
 rrr.nicolereichenbach@t-online.de
 www.richriverranch.de
 ■ Silvia Baßler
 Railroadstable
 Baßlerstraße
 79588 Efringen-Kirchen
 Tel.: 01 74 / 9 00 80 31
 railroadstable@aol.com
 www.railroadstable.de

Regionalgruppe 88:
 Stefan Ostiadal
 Riedstraße 3
 88273 Fronhofen
 Tel.: 0 75 05 / 7 37
 StefanOstiadal@t-online.de

Regionalgruppe 89:
 ■ Cully Rumery
 Heroldstatt
 Tel.: 01 72 / 9 41 44 25
 ■ Carmen Moll, - Trainer B -
 Hagener Weg 18
 89179 Beimerstetten
 Tel.: 0 73 48 / 67 75

Rinderkurs mit Ute Hom

Vom 04.-07.01.2008 fand auf der Hacienda Buena Suerte in Andalusien ein Rinderkurs mit Ute Holm statt.

Die Kombination von Urlaub und Rinderkurs war schon im Vorfeld sehr reizvoll...

Unsere 9 Teilnehmer waren sehr unterschiedlich, vom Green Horn bis zum Trainer und von der 16 jährigen Kenzie bis zu unserem 70 jährigen Peter war wirklich alles dabei.

Anfangs war es mir noch schleierhaft, wie man diese „Mischung“ im Kurs ordentlich „verarbeiten“ möchte... Da aber jeder Teilnehmer, außer der ortsansässige Peter und Kenzie ein fremdes Pferd ritt, war schnell klar, dass die Basisarbeit ohne Kuh um die Pylonen (back-up und turn) niemandem schaden würde.

Ute schulte uns schnell an den essentiellen Dingen der Rinderarbeit: Wo schaue ich hin? Wie positioniere ich das Pferd an der Kuh, bzw. an der Herde? Wie kontrolliere ich das Pferd, störe es aber im gleichen Zug nicht? Und nicht zuletzt, wie nähere ich mich der Kuh, ohne dass mein Pferd das Weite sucht?

Als Zwischenschritt arbeiteten wir an der liebevoll gebastelten „Pappkuh-Cuttingmaschine“, welche leider das ein oder andere Ohr verlor... ob dies nun an Ute's Fahrradkünsten (sie steuerte die Maschine über ein Fahrrad) oder an unseren Cuttingkünsten lag, vermag im Nachhinein nun keiner mehr zu sagen. Die Bewegungsabläufe, die wir vorher „trocken“ geübt hatten, wurden nun nachvollziehbar.

Nach etwas Regenwetter (wir hat-

ten die Hoffnung auf Sonne schon fast aufgegeben) kamen mit der Sonne unsere Hauptdarsteller, die Kühe. Mit den Kühen wurde uns dann auch gleich wärmer und der „cow sense“ ließ auch nicht lange auf sich warten. Die Kühe waren für unsere Ansprüche nahezu perfekt: klein, schnell, wendig und äußerst kooperativ... was will man als Anfänger mehr?

Wir lernten nun, wie wir den Pferden die Scheu nehmen können, ganz ohne Stress. Und unsere „babyhorses“ sowie unsere „versedhorses“ zeigten uns bald, für was das Sattelhorn doch so alles gut sein kann.

Zusammenfassend habe ich mitgenommen, wie man Pferde geduldig an Rinder heranführt und sich als „Helfer“ nützlich macht ohne die ganze Herde zu sprengen. Faszinierend war es auch zu sehen, wie mein junges Pferd seinen cow sen-

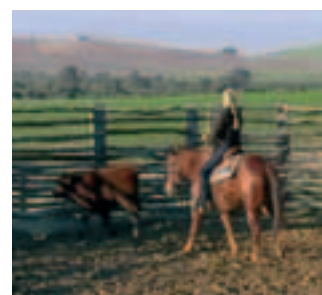

se kennen lernt und dabei merkt, wie es mehr und mehr seinen Körper einsetzen kann.

Ein großes Lob und Dankeschön an Ute Holm und Magda Dysli, für einen lehrreichen Kurs und eine erholsame Woche auf der Hacienda. Übrigens: ein Wiederholungskurs mit Ute ist im April 2008 geplant, mehr Infos bei Ute unter www.ute-holm.de und www.dysli-reitzentrum.de

Bericht von Julia Beck,
www.prophetshorse.de



Vertretungsberechtigte Vorstände:

1. Vorsitzender =
Postanschrift EWU-Bayern e.V.

Rudolf Geisel
 Zum First 4, 91353 Hausen
 Tel.: 01 72 / 86 27 400,
 Fax: 0 91 91 / 97 96 78
 RGeisel@ewu-bayern.com

2. Vorsitzender

n.n.

Internet:

www.ewu-bayern.com

Bayern

Erweiterter Vorstand:
 ■ **Jugendwartin und Landestrainerin (A), Landesausbildungszentrum RL-Trainingstable:**

Anna Limmer
 Zur Kratzau 1, 96155 Buttenheim
 Tel.: 0 95 45 / 95 06 68
 Fax: 0 95 45 / 95 07 63
 Handy: 01 60 / 186 70 89
 ALimmer@ewu-bayern.com

■ **Freizeit- und Breitensport:**
 Matthias Rödel
 Poppengrün 6
 95131 Schwarzenbach

Tel.: 0 92 82 / 12 21
 MRoedel@ewu-bayern.com

■ **Kassenwart:**
 Sascha Bosold
 Zum Steinigt 3, 96135 Stegaurach
 Tel.: 09 51 / 2 99 67 93
 SBosold@ewu-bayern.com

Berufene Funktionen:
 ■ **Landesturnierwart:**
 Werner Merle (Trainer B)
 Am Friedhof 1d
 86720 Nördlingen
 Tel.: 01 72 / 715 94 44
 WMerle@ewu-bayern.com

Sponsoren der EWU-Bayern e.V.

- Kenner-Store, Bamberg:
www.kennerstore.de
- Lap and Tap:
www2.lap-and-tap.de
- Vineria - Weinbar/Restaurant:
www.vineria.de
- DV-Westernwear:
www.dv-westernwear.de
- Day's Cowboy Headquarters:
www.w-day.de
- ON-Werbemittel:
www.on-werbemittel.de

Neuer Termin für die Bayerische Meisterschaft steht! Sie findet statt vom 1. - 3. August 2008!

Die Nachricht von der Verlegung der GO traf vermutlich einige wie ein Blitz aus heiterem Himmel. Wie mir Präsident Heinz Montag gestern nachmittag in einem ausführlichen Telefongespräch erläuterte gab bzw. gibt es keine Alternative, was vor dem Hintergrund der enormen Logistic, die hinter einer solchen Veranstaltung steht auch nachvollziehbar ist.

Adäquate Anlagen/Messen sind schlichtweg ausgebucht. Seit Freitag Nacht haben nun die Telefondrähte und Emailprogramme geglüht und es ist in kürzester

Zeit gelungen auch die Bayerische Meisterschaft auf einen Termin vor der GO zu verlegen.

Unser Partner und langjähriger Ausrichter der Meisterschaft, der PSV Freystadt unter seinem 1. Vorstand Reinhold Kühne, hat die notwendigen Terminierungen vorgenommen und mir soeben per email bestätigt.

Ich möchte mich an dieser Stelle ganz besonders bei ihm für die schnelle Reaktion bedanken.

Rudolf Geisel

Regio-Points:

■ Regio-Point Oberbayern:

Jugend-Landestrainer (B)
Tommy Posch
Mooshappener Straße
83254 Breitbrunn am Chiemsee
Tel.: 0176 / 681 125 842
TPosch@ewu-bayern.com
info@tommyposch.de
http://www.tommyposch.de

■ Regio-Point Schwaben I: Chrom-Ranch

Trainerin (A)
Angelika Gallitzendörfer
Im Dickenreis 61
87700 Memmingen
Tel: 0174 / 160 66 94
info@chrom-ranch.de
http://www.chrom-ranch.de

■ Regio-Point Unterfranken: Steigerwald Ranch

Trainer (B) Thomas Günther
Bgm-Polster-Straße 10
96181 Rauenebrach/Koppenwind
Tel./Fax: 0 95 54 / 923 178
Handy: 0171 / 110 49 55
Steigerwald-Ranch@vr-web.de
http://www.steigerwald-ranch.de

■ Regio-Point Oberfranken: HW-Reitanlage Fenkensees

Landestrainerin (B) /
Nachwuchs (Nord)
Christine Hummel
Am Hügel 13, 95339 Wirsberg
Tel.: 0 92 27 / 9 45-392
Fax: 0 92 27 / 9 45-393
Handy: 0151 / 153 57 206
CHummel@ewu-bayern.com
http://www.westernreiter.net

■ Regio-Point Süd-Ostbayern: California Stable

Trainer (B) / Regional-
beauftragter Oberbayern
Thomas Christ
Muttersham 4
84564 Oberbergkirchen
Tel.: 0 86 37 / 98 67 - 72
Fax: 0 86 37 / 98 67 - 73
Handy: 0175 / 546 58-75 oder
0175 / 546 58-22
info@california-stable.de
http://www.california-stable.de

■ Regio-Point Allgäu: Gestüt Alte Mühle

Landestrainerin (B) /
Nachwuchs (Süd)
Susanne Schmidt
Mauerstettener Straße 1
87679 Dödingen
Tel.: 0 83 44 / 97 01
gestuet_alte_muehle@t-online.de
http://www.gestuet-alte-muehle.de

Regionalbeauftragter Schwaben
Claus Schmidt
(Adresse s.o. Susanne Schmidt)
CSchmidt@ewu-bayern.com

■ Regio-Point Niederbayern: Silver Horse Ranch

Trainerin (B) / EWU-Richterin
Renate Ettl
Gschaid 2
84163 Marklkofen
Tel.: 0 87 32 / 938 121
Handy: 0170 / 147 32 83
info@silverhorseranch.de
http://www.silverhorseranch.de

Übersicht Turniere 2008 (Stand: 27.01.2008)

Hier die geänderten Turniertermine nach Verschiebung der German Open und der Bayerischen Meisterschaft:

■ A- und A/Q-Turniere 2008 (genehmigt)

16.-18.05.2008 A/Q- + C-Turnier Buttenheim
20.-22.06.2008 A/Q- + C-Turnier Memmingen
18.-20.07.2008 A/Q- + C-Turnier Dödingen

■ B+C-Turniere 2008 (in Vorbereitung – Änderungen möglich!)

12.04.2008 C-Turnier Dödingen – Saison Opening
19./20.04.2008 C-Turnier Übersee
26./27.04.2008 C-Turnier Fenkensees
10./11.05.2008 C-Turnier Heldenstein Goldau
24./25.05.2008 C-Turnier Spiegler Ranch Pfaffenhofen
31.05./01.06.2008 C-Turnier Dickenreishausen
07./08.06.2008 C-Turnier Niedertaufkirchen-Hinteralbing
14./15.06.2008 C-Turnier Burgebrach
14./15.06.2008 C-Turnier Senden
21.06.2008 C-Turnier Bamberg-Gaustadt
28./29.06.2008 C-Turnier Allershausen
05./06.07.2008 C-Turnier Wild West Ranch Hahnbach
12./13.07.2008 C-Turnier Görisried
01.-03.08.2008 B-Turnier Bayerische Meisterschaft Freystadt
09.08.2008 C-Turnier Steinbach
13./14.09.2008 C-Turnier Schwarzenbach-Poppengrün
20.09.2008 C-Turnier Lachen
27./28.09.2008 C-Turnier Niedertaufkirchen-Hinteralbing

■ Überregionale Termine/Messen (Änderungen möglich!)

01.-04.05.2008 Messe Pferd International
28./29.06.2008 Süddeutsches Breitensportfestival
01.-03.08.2008 Camp Only Youth Brilon
31.08.-07.09.2008 Messe AMERICANA
19.-24.08.2008 German Open

Messeauftritte der EWU

Die EWU wird in diesem Jahr neben der AMERICANA auch wieder auf der Pferd International vertreten sein.

In intensiven Gesprächen mit den Veranstaltern wurde das Programm und die Teilnehmer der EWU festgelegt.

In diesem Jahr wird es 4 Thementage geben. Die Präsentationen der EWU wurden jeweils korrespondierend zum jeweiligen Thema ausgewählt.

Besonders freut uns, dass wir für die sportliche Leitung, Koordination und Moderation Frau Andrea Schmidt gewinnen konnten, die selbst mit einigen Reitern eines der Highlights der Show darstellt. Weitere Beiträge werden z.B. von Sabine Lang, Anna Limmer, Susanne Schmidt + Reitschülern sowie Johanna und Juliane Deppisch vorgestellt.

Weitere prominente Namen des Bereichs Westernreiten haben ebenfalls Ihr Kommen zugesagt.

Oberbayerische Veranstalter schreiben einen Cup aus!

Anlässlich eines Veranstaltertreffens auf Martins Pferdehof in Heldenstein-Goldau haben die oberbayerischen Veranstalter beschlossen einen Oberbayern Cup auszuschreiben, der für alle EWU-Mitglieder unabhängig vom Landesverband offen sein soll. Auch wurde mit Gomeier's World of Saddles ein namhafter Sponsor für den Cup gefunden.

Mehr dazu erfährt Ihr in den jeweiligen Ausschreibungen.

KENNER-STORE neuer Hauptsponsor für die Jugend!

Peter Kenner vom KENNER-STORE Bamberg engagiert sich für die Jugend!

Bei einem Weißwurstfrühstück, zu dem Peter eingeladen hatte, fiel die Entscheidung diese Saison als einer der Hauptsponsoren der EWU Bayern e.V. tätig zu werden und das Sponsoring speziell auf die Jugend auszurichten. Das ursprünglich angesetzte Frühstück hat sich dann bis in den späten Nachmittag hingezogen. Dabei haben wir unter anderem folgendes besprochen:

- KENNER-STORE wird für die Jugendmannschaft auf der GO im August etwas spezielles aus seinem Sortiment zur Verfügung stellen.
- Auf einigen ausgewählten Turnieren sowie auf der Bayerischen Meisterschaft wird es für die Allaroundchampions einiger LK's Preise geben, die aus dem üblichen Rahmen fallen. Was das ist wird nicht verraten – lasst Euch überraschen!

Wir freuen uns auf eine tolle Saison mit euch.

Peter Kenner und Rudolf Geisel



Ranchcup 2008

Anbei die Termine für die Ranchcup-Turniere 2008, eines davon ist noch nicht offiziell, da hier erst noch Vorstandswahlen anstehen, und deshalb im Voraus noch nichts gesagt werden sollte.

10.05.2008	High Willow Ranch, Oberlantsch
05.07.2008	Freizeitreiter, Poppengrün
19.07.2008	Freizeitreiter, Döberlitz
23.08.2008	wird noch bekannt gegeben
06.09.2008	Reitclub, Dobareuth
20.09.2008	Freizeitreiter, Meierhof

Leider muss aufgrund fehlender Helfer das Turnier in Fohrenreuth in diesem Jahr ausfallen.

Ferner wurde besprochen, dass zu jedem Turnier ein Bericht verfasst wird, dass mir Bilder zur Verfügung gestellt werden, und dass die lokale Presse sich verstärkt.

Matthias Roedel

EWU-Jugendarbeit in Bayern

Die in den vergangenen Jahren kontinuierlich ansteigenden Starterzahlen bei den bayerischen Turnieren machen sich natürlich auch in den Jugendklassen bemerkbar.

Von den (Stand September 2007) 629 Mitgliedern der EWU in Bayern sind 106 Jugendmitglieder, nicht berücksichtigt sind hier die Reiter und Reiterinnen, die in den angeschlossenen Vereinen Mitglied sind und mit der sog. Starterkarte an den Turnieren teilnehmen können.

Die EWU Bayern hat sich schon vor einiger Zeit Gedanken darüber gemacht, wie sie ambitioniertere Jugendliche frühzeitig fördern und unterstützen kann, um so für die beiden Landestrainer Anna Limmer und Tommy Posch zahlreichen Nachwuchs für den Bayernkader nachzuziehen.

Mit der Berufung der beiden Kader- nachwuchstrainer Süd/Nord Susan-

ne Schmidt und Christine Hummel will die EWU Kinder und Jugendliche der LK III und IV mit wenig Turnierfahrung in Trainingslagern und Jugendcamps zusammenbringen und Pferde und Reiter gezielt trainieren.

Im Jahr 2007 fanden im Gestüt Alte Mühle in Dösing zwei solcher Jugendcamps mit mehr als 20 Teilnehmern statt. Die beiden Trainer Susanne Schmidt und Tommy Posch arbeiteten intensiv mit den jugendlichen Reiter/innen aus allen Leistungsklassen und so wurde quer durch alle Disziplinen korrigiert, verbessert und ausgefeilt. Abgesehen von den reiterlichen Verbesserungen ist auch das Miteinander der verschiedenen Alters- und Leistungsgruppen sehr positiv zu sehen.

Da beim Reitsport das Gruppenerlebnis nicht so selbstverständlich ist, wie bei einem Mannschafts-

sport sind solche gemeinsamen Tage mit den Pferden und anderen Jugendlichen mit den gleichen Interessen sehr wichtig. Und abgesehen von dem Erfolg der sich nach und nach einstellt – es macht einfach Spaß gemeinsam zu reiten und abends zusammen zu sitzen und Quatsch zu machen.

Beide Lager wurden von der EWU Bayern großzügig unterstützt, um möglichst vielen Jugendlichen eine Teilnahme zu ermöglichen.

An beiden Terminen konnten jedoch leider nicht alle Jugendliche teilnehmen die sich angemeldet hatten, da mit einer Teilnehmerzahl von 20 sowohl die Betten- als auch die Trainerkapazität ausgeschöpft war!

Auch für 2008 hat die EWU wieder grünes Licht für ein Trainingslager in Dösing gegeben – vor dem A/Q-Turnier in Buttenheim wird drei Tage intensiv trainiert und dann gemeinsam zum Turnier nach Nordbayern gefahren.

Die Trainer werden die teilnehmenden Jugendlichen – vor allem die Neulinge – während des Turniers betreuen.

Wie heißt es immer so schön:

Jeder Verein ist nur so gut wie seine Jugendarbeit!

Das hat sich die EWU Bayern auf ihre Fahne geschrieben und diese Jugendarbeit wird sich wie schon in den vergangenen Jahren im August auf der Deutschen Meisterschaft auszahlen, wenn die berufenen Jugendlichen des Bayernkaders in Weiss-Blau einreiten ...

Interesse am Jugendcamp der EWU Bayern?

Termin:

Anreise Sonntag 11. Mai

Abreise Donnerstag 15. Mai

Ort: Gestüt Alte Mühle, Dösing

Trainer: Susanne Schmidt und Tommy Posch

Ein Anmeldeformular findet ihr ab Anfang März auf den Internet-Seiten der EWU Bayern.

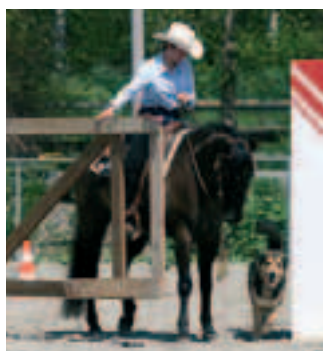

Das Highlight 2008 – der „2. Horse & Dog-Trail-Cup“

Der Horse & Dog-Trail-Cup der letzten Jahr erstmalig durchgeführt wurde, war ein voller Erfolg. Dieser breitensportliche Wettbewerb nimmt immer mehr an Beliebtheit zu und das Interesse an einer Teilnahme steigt immer mehr. So findet auch dieses Jahr wieder ein Horse & Dog-Trail-Cup mit 5 Wertungsturnieren in Bayern statt.

Die Idee von Sabine Lang, Zentrum für Pferd & Hund reicht sogar schon in den Norden zum Landesverband Berlin-Brandenburg, dieser erstmals einen Horse & Dog-Trail-Cup ausschreiben wird. Auch andere Landesverbände haben ihr Interesse gezeigt.

Für dieses Jahr konnten die Sponsoren Pullman & Continental Sadd-

lery und die Futterhersteller Happy Dog und Happy Horse gewonnen werden. Auch wie bereits letztes Jahr werden Gutscheine vom Zentrum für Pferd & Hund gesponsert. Die Preisverteilung wird im nächsten „Westernreiter“ bekannt gegeben.

Es gibt 5 Wertungsturniere, wobei die Teilnehmer an dem Cup na-

türlich nicht auf allen 5 Turnieren starten müssen. Die Teilnehmer müssen sich auch nicht gesondert für diesen Cup anmelden. Teilnahmeberechtigt sind alle Reiter aller Leistungsklassen und Reitweisen, auch wenn Sie kein Mitglied der EWU sind. Für die Teilnahme an dem Cup reicht die normale Nennung unter Angabe von Name, Rasse und Alter vom Hund für ein Turnier aus. Startberechtigt sind das Pferd ab 4 Jahre und der Hund ab 2 Jahre. (Regelwerk nach EWU-Regelbuch oder WBO). Jede Pferd-/Hund-Reiterkombination, die für einen Horse & Dog-Trail auf einen der Wertungsturniere nennt, kommt mit in die Auswertung. Sieger ist das Reiter/Pferd und Hund-Kombination, der nach Abschluss des Cups die höchste Punktzahl erreicht hat. Bei Punkt-

gleichheit liegt der Reiter vorn, der diese Punktzahl mit den wenigsten Starts erreicht hat. Liegt auch hier ein Gleichstand vor, entscheidet das Los. Durch ein für jede Pferd-/Hund-Reiterkombination aller Leistungsklassen reitbares Pattern, soll allen Reitern die zusammen mit ihren beiden Vierbeinern auf den Turnieren starten wollen, die Möglichkeit gegeben werden an dieser Sonderprüfung teilzunehmen. Diese Prüfung ist eine neue Herausforderung, ein Publikumsmagnet und macht allen Vier- und Zweibeinern Spaß.

Beim letzten Turnier dieser Serie auf der „Bayerischen Meisterschaft“ in Freystadt findet die Endwertung statt. Dort wird dann der Gewinner des „2. Horse & Dog-Trail-Cup“ ermittelt.

Auf folgenden Wertungsturnieren können Punkte gesammelt werden:

16.05. bis 18.05.2008

auf dem A/Q-C Turnier in Buttenheim

24.05. bis 25.05.2008

auf dem A/Q-C Turnier in Pfaffenhofen

06.06. bis 08.06.2008

auf dem A/C Turnier in Niedertaufkirchen

28.06. bis 29.06.2008

auf dem Süddeutschen Pferdefestival in Bad Wörishofen

01.08. bis 03.08.2008

auf dem B-Turnier in Freystadt/Kiesenhof

Wir wünschen allen Teams viel Spaß!

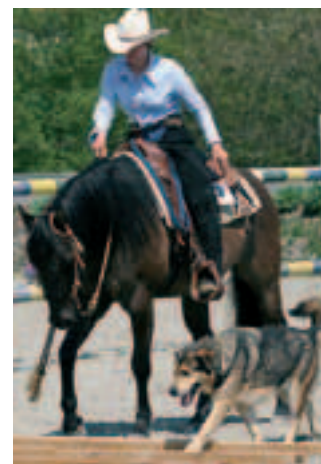

Weitere Infos bei

Sabine Lang
Zentrum für Pferd & Hund
Mobil: 01 75 / 59 88 799
info@sabelang.de
www.sabelang.de

Trailtag am 19. Januar 2008 von Stefan Stuke – Performance Horses – in Allershausen: Ein Trailtag, oder.....welche Gangart reit ich wo?

Morgens um sieben Uhr ging's los in Richtung München, genauer gesagt nach Eggenberg bei Allershausen. Nach einer einstündigen Fahrt kamen wir dort bei Familie Pfaffl im AP-Stable motiviert und voller Vorfreude an. Wir wurden auch nicht enttäuscht, denn uns erwarteten saubere und gepflegte Boxen für unsere Lieblinge, ein warmes Reiterstüberl für uns und eine super Reithalle, in der wir auch schon die ersten aufgebauten Trail Hindernisse vorfanden. Nach einer kurzen Begrüßung und Vorstellungsrunde von Stefan und den Kursteilnehmern machten wir uns an die Arbeit. Nach dem Aufwärmen filmte Stefan jeder Teilnehmer beim Absolvieren des aufgebauten Trailparcours, der unter Turnierbedingungen zu reiten war, d.h. Grüßen des Richters, genaue Einhaltung des Parcours und zu guter letzt auch noch in den vorgeschriebenen Gangarten ... Aber angespornt durch die sehr gute Erklärung der einzelnen Hindernisse von Stefan sowie das Erarbeiten der einzelnen Hindernisse sah es vor der Mittagspause gar nicht mehr so schlecht aus. Nachdem wir die Pferde versorgt hatten, ließen wir uns die von der „AP-Chefin“ eigens für uns besorgte Pizza im Reiterstüberl schmecken. Um 14 Uhr ging's dann



wieder weiter mit Erarbeiten und Trainieren von Pylonen, Tor, Brücke, Rückwärts-L, Trab- und Galoppstangen, etc... Auch hier kommentierte und erklärte Stefan die Hindernisse gekonnt und war stets mit

einer passenden Antwort zur Stelle, wenn es mal nicht so klappte. Am Spätnachmittag wurde dann noch mal ein Trailparcours aufgebaut, der es in sich hatte. Auch hier filmte Stefan wieder jeden Ritt. Alle Teil-

nehmer meisterten den Parcours aber sehr gut. Es klappte das Übersetzen, bzw. Transportieren des Regenschirms, der Sidepass über die Stangen, das Rückwärtsrichten und das Überreiten der Brücke, die Trab- und Galoppstangen ohne Probleme. Das Resümee des Kurses war, dass nur ein gymnastiziertes Pferd, das gut an den Hilfen des Reiters steht, ein gutes Trailpferd ist oder werden kann. Gegen 17 Uhr ging der Trainingstag zu Ende. Nach einer Abschlussbesprechung fuhren wir erschöpft aber glücklich nach Hause. Wer wollte, konnte sich zusätzlich von den gefilmten Ritten eine DVD zusammenstellen lassen. Wir waren uns alle einig, diesen Tag zu wiederholen bzw. für die kommenden Turniere zu trainieren. Wir danken Stefani und dem AP-Stable für die super Betreuung und freuen uns schon auf den nächsten Kurs.

geschrieben von:

Sandra Zels, 84163 Marklkofen

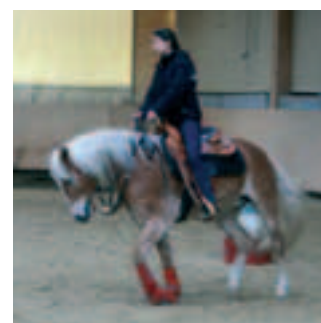



EWU BB-Kontaktadresse und 1. Vorsitzender:

Henry Sander
Briesener Zergoweg 18
15907 Lübben
Tel.: 0 35 46 / 22 97 79
Handy: 0173 / 533 89 85
ewu-brandenburg@t-online.de

2. Vorsitzende:

Walli Mahner-Bahlke
Handy: 0175 / 522 79 73

Pressesprecher:

Rainer Giese
Handy: 0172 / 301 37 37
elk-ranch@t-online.de

Internet:

www.ewu-berlin-brandenburg.de

Berlin-Brandenburg

3. Vorsitzender (Kasse):

Karsten Trefflich
Schwedter Str. 7
16306 Passow/Wendemark
Tel.: 03 33 36 / 57 00 55

4. Vorsitzende (Jugend) und Kaderchefin:

Heike Bloch
Tel.: 030 / 80 60 37 33
Handy: 0171 / 24 90 527

Beauftragter für Ausbildungsfragen:

Werner Schiel
Handy: 0172 / 547 92 56

Turnierwart:

Claus Butterweck
Tel.: 030 / 74 74 37 30
Handy: 0172 / 3 85 70 18

Jugendsprecher:

Mara Stieber

Freizeit- und Breitensport:

Sylvia Schiel
Handy: 0172 / 547 92 56

Umwelt und Tierschutz:

Carola Wozniak
Tel.: 0170 / 685 79 73

EWU-Meldestelle:

www.ewu-meldestelle.de

Rainer Rohde, langjähriger Sponsor der EWU

Schon seit vielen Jahren steht Rainer Rohde der EWU als erfahrener Schmied und Sponsor bei vielen Veranstaltungen zur Seite.

Nicht zuletzt durch ein großzügigen Sponsoring, welches dem Landesverband unter anderem einen größeren Umfang zur Ausbildungsbeihilfe bescherte.

Wie auch in der Vergangenheit, so wird EWU Mitgliedern beim Ausschneiden Ihrer Pferde ein Rabatt von 10 % gegenüber dem eigentlichen Preis eingeräumt.

Eine Mitgliedschaft macht sich eben nicht nur hier bezahlt.

Henry Sander, 1. Vorsitzender

NEWS Regional:

■ Beim Kurs „So sieht dich der Richter“ mit Jürgen von Bistram am 08.03.2008 im Westerntrainingszentrum Gut Sputendorf sind zwei Plätze frei geworden. Kontakt: Sabine Lagerbauer Tel: 0179/1485360

Umzug in den Süden

Franziska Häger verlässt ab dem 31.01.2008 die Reitanlage Passow und wird sich bei Torsten Tiemann niederlassen. Wir wünschen Franziska alles Gute und hoffen, dass all die Dinge, die Sie sich vorgenommen hat, auch eintreffen werden.

Das Team der Reitanlage Passow

Marion Rother glänzt nun auch mit neuer Internetpräsenz

Im World Wide Web zu finden unter folgender Adresse:
www.pleasure-to-slide.de

Reitertag/PlayDay auf der Three Oak Ranch

Bereits zum siebten Mal findet auf der Three Oak Ranch in Lübben ein EWU/FN Reitertag gemeinsam mit dem Reitverein Dubrauer Höhen statt. Am Samstag, dem 19.04.2008, um 9 Uhr werden Reiter der klassischen Reitkunst den Tag mit ihrer Dressur beginnen.

Zum vorherigen Kennenlernen der Anlage ist die Anreise Freitag dem 18.04. ab 14 Uhr möglich, wobei der Abend am Lagerfeuer vor dem Ranchhaus ausklingen kann. Für Informationen: www.three-oak-ranch.de Um sich für die Freestyle Reining Trophy 2008 warmzureiten und seine Kür dem ersten Publikum vorzustellen, wird eine Freestylereinigungsprüfung ausgeschrieben, für die kein Startgeld gezahlt werden muss... eine bessere Generalprobe kann es nicht geben.

Genannt werden kann auch per Mail an: three-oak-ranch@t-online.de

Liebe Grüße aus dem Spreewald, Henry Sander

Claus Butterweck jetzt mit einer eigenen Internetseite

Der Trainer C Claus Butterweck ist jetzt auch mit einer eigenen Internetseite im World Wide Web vertreten, ein Besuch lohnt sich:
www.westerntrainer-cmb.de

Danke! Danke! Danke!

[...] Eine turbulente Turnierzeit liegt hinter uns: Trophytturniere, Hippologica, Landesmeisterschaft incl. Schlammschlacht, German Open mit großem Erfolg für unsere Jugendlichen und großem Einsatz der Senioren, auch bei der Unterstützung. Unermüdlicher Einsatz aller auf den verschiedensten Events mitarbeitenden Helfern, denen hier mein ganz besonderer Dank gilt. Es wäre Vieles gar nicht gegangen, ohne dieses selbstlose Handeln.

Ein großer Dank an unsere Sponsoren verbunden mit der Hoffnung, dass sich der entsprechende Erfolg innerhalb unserer Partnerschaft

auch für Sie eingestellt hat und wir in 2008 auf Jeden zählen können.

Verschiedene Vorstandsmitglieder haben [...] erklärt, in 2008 nicht mehr zur Verfügung zu stehen, da private und berufliche Neuorientierungen hier keine Ressourcen mehr frei lassen. Auch hier möchte ich nicht versäumen, meinen Dank auszusprechen für die teilweise schon langen Jahre der Tätigkeit innerhalb der EWU Berlin-Brandenburg und wünsche allen im neuen Bereich viel Kraft für die Durchsetzung der angedachten Ideen. [...]

*Henry Sander,
1. Vorsitzender*

EWU-Turnier-Termine Berlin-Brandenburg

- | | |
|--------------------------|---|
| 02.05.-04.05.2008 | C-Turnier Lübben
Ansprechpartner: Henry Sander, 0173/5338985 |
| 06.06.-08.06.2008 | B-Turnier Steckelsdorf
Ansprechpartner: Henry Sander, 0173/5338985 |
| 21.06.-22.06.2008 | C-Turnier Klosterfelde
Ansprechpartner: Fam. Stegemann |
| 12.07.-13.07.2008 | A/Q-Turnier Michaelisbruch
Ansprechpartner: Barbara Beutler |
| 01.08.-03.08.2008 | A/Q- und C-Turnier Steckelsdorf
Ansprechpartner: Martina Deichsel |
| 13.09.14.-09.2008 | C-Turnier Brunne
Ansprechpart.: Etienne Hirschfeld, 01727558268 |

Telefonat von Torsten Rokosch und Volker Stubenazy über die German Open

Es soll nur eine kurze und sinngemäße Wiedergabe unseres Telefonates sein (Das eigentliche Gespräch dauerte über 30 min.):

Torsten R.: Warum dieser Termin?

Volker S.: Es war wirklich kein anderer Termin mehr möglich. Eine Großveranstaltung wie die GO benötigt einfach 2 Wochenenden für Aufbau, Abbau des Turniers, usw.! 2 Wochenenden waren einfach nicht zu bekommen!

Torsten R.: Wurde überlegt, auf andere Messegelände auszuweichen?

Volker S.: Ja! Konkret wurde in Erfurt und Mannheim nachgefragt. Jeweils ohne Erfolg. Es ist natürlich auch nicht so leicht, ein geeignetes Messegelände zu bekommen. Die Messen sind weit im Voraus ausgebucht. Von der Anfrage bis zum Angebot vergehen auch durchaus 3 Monate. Es handelt sich ja da-

bei um eine Großveranstaltung! Es muss genau beschrieben werden, was ablaufen soll, man muss sich Vorort die Gegebenheiten genau betrachten, die Messegesellschaft muss ein Angebot abgeben. Das geht nicht von heute auf morgen. Nicht bei einer solchen Veranstaltung!

Torsten R.: Hat man auch andere Reitanlagen in die Überlegung einbezogen?

Volker S.: Nenne mir eine Reitanlage, die geeignet und bezahlbar ist, an der man solche Veranstaltung durchführen kann! In Kreuth wollten wir nicht auch noch unsere GO durchführen, mal abgesehen davon, dass wir schon in der Mitte von Deutschland bleiben wollten.

Torsten R.: Was ist mit den vielen Profis, die zum einen als EWU-Mitglied auf der GO, aber auch mit Ihrem Quarter in Kreuth starten möchten?

Volker S.: Ich hab mir die Starterlisten der letzten Europameisterschaft angesehen. Es betrifft lediglich ca. 15 Starter, die ebenfalls auf der GO starten würden. Mit zwei davon habe ich bereits telefoniert (darunter auch Phillip) und es wurde mir gesagt, dass es kein Problem wäre. Es sind also wirklich nicht viele Starter, für die die Entscheidung „entweder ... oder“ steht.

Torsten R.: Wurde denn von Seiten der EWU versucht, mal mit der DQHA Kontakt aufzunehmen um das Terminproblem zu besprechen?

Volker S.: Ja! Wir haben mit Herrn Förster erst einen Termin vereinbart, der von ihm dann aber abgesagt wurde. Danach haben wir mehrmals versucht, ihn zu erreichen. Bisher leider ohne Erfolg. Im

Moment reagiert er auf keine unserer Versuche mehr.

Torsten R.: Und, ... wie viele Anrufe hattest Du jetzt schon?

Volker S.: Du bist der erste. Außer Dir hat noch keiner angerufen.

Die Antworten waren natürlich wesentlich ausführlicher. Aber wie schon geschrieben, das halbstündige Gespräch kann ich beim besten Willen nicht so detailliert wiedergeben, wie es gewesen ist. Alle, deren Fragen noch nicht beantwortet sind, kann ich eigentlich nur empfehlen, einfach selbst mal anzurufen.

Und wie ich heute morgen noch einer Email von Volker entnehmen konnte, hat nach mir nur noch ein Quarter Züchter aus BaWü angerufen und ebenfalls für die Erklärung [des Bundesvorstands] Verständnis gezeigt und das Niveau der Diskussion (bei Wittelsbuerger) bedauert.

Torsten Rokosch

Trophy-Party 2007

Am 12.01.2008 war es endlich soweit. Die EWU Berlin-Brandenburg lud zur Trophyparty 2007 ein.

Das Teehaus der Trabrennbahn Mariendorf bot ein geeignetes Ambiente. Hier ließ es sich gut feiern.

Ab 19:00 war Einlass und die Gäste tröpfelten nacheinander ein. Schließlich waren es wohl 80 Personen, die der Einladung der EWU folgten. Alle Sitzplätze waren belegt.

Es war kein Eintritt zu zahlen, auch fürs Büffett war nichts zu berapen, denn die Three Oak Ranch hatte Spenderhosen an und sponserte das Essen. Damit war das lang gehegte Geheimnis um den Sponsor gelüftet.

Da sich EWU-Mitglieder und ihre Freunde und Sponsoren immer viel zu erzählen haben, fiel es auch nicht sonderlich auf, dass die Ehrung erst recht spät stattfinden konnten. Anne Baldauf und Samantha Giese, ein eingespieltes Team seit vielen Jahren, hatten noch alle Hände voll zu tun, Informationen über die Trohygewinner zusammenzutragen.

Schließlich kam man zur Hauptsache des Abends: den Ehrungen. Anne Baldauf vermochte es wie-

der durch ihre charmante Art einen eigentlich recht langweiligen Akt abwechslungsreich zu gestalten. Sie würdigte die individuellen Leistungen der Gewinner und präsentierte jeweils den dazugehörigen Sponsor.

Leider waren – wie immer – nicht alle Sponsoren und Gewinner anwesend. So hieß es recht oft: „The Winner is...“, aber wo war er denn nun...? Schade!

Etwas Verdross gab es um einen Sponsor, der seinen Verpflichtungen nicht nachgekommen ist. Hier wird die EWU einspringen, wie es der Vorstand beschlossen hat.

Es war schon fast Mitternacht als der offizielle Teil beendet war. Schließlich begannen just in dem Moment, wo sich die Reihen deutlich zu lichten begannen, Einige das Tanzbein zu schwingen.

Die Letzten hielten noch bis etwa halb Zwei durch.

Es war wieder eine gelungen Party, der man mehr Zuspruch durch höhere Teilnehmerzahlen gewünscht hätte. Dann wäre die Räumlichkeit aber an ihre Kapazitätsgrenzen gestoßen.

Rainer Giese
EWU-BB-Pressesprecher

Theoriekurs mit Jürgen von Bistram

Letzte Woche trafen sich einige wissbegierige Turnierreiter und solche, die es noch werden wollen, im Casino des Westerntrainingszentrums Gut Sputendorf. An zwei Abenden wurden die Teilnehmer vom AQHA und NRHA Richter Jürgen von Bistram per Video-Vortrag in die Beurteilung von Pferden und Reitern in den Disziplinen Reining, Horsemanship, Pleasure und Trail eingewiesen.

Am ersten Abend wurden mit Hilfe von offiziellen NRHA DVD's anhand von einzelnen Sequenzen für alle Reining-Manöver, die Scores von -1 1/2 bis +1 1/2 erläutert.

Ebenso die verschiedenen Penalties, die vom Richter vergeben werden.

Der zweite Abend war dann den Performance Disziplinen Trail, Pleasure und Horsemanship vorbehalten. Auch hier wurden die genauen Scores erläutert und anhand von verschiedenen DVD's jedem Reiter näher gebracht. In der

Slowmotion wurden die einzelnen Schritt-, Trab- und Galopp-Passagen genauestens unter die Lupe genommen. Besonders interessant war das neue Scoresystem in der Pleasure.

Jürgen zeigte außerdem Ritte der Worldshow und hatte jeweils die Pattern auch in Papierform für uns vorbereitet. So konnte er uns erläutern, wie schwierige Pattern am besten zu lernen sind.

Rundum waren es zwei sehr informative Abende, die in einer angenehmen Runde für viel Gesprächsthema gesorgt haben.

Wir werden Jürgen von Bistram mit Sicherheit noch viel von seinem Fachwissen bei den nächsten Treffen herauskitzeln und spätestens am 08. März 2008 versuchen umzusetzen, wenn es dann heißt: „Trainingsturnier unter den Augen des Richters“ Jürgen von Bistram im Westerntrainingszentrum Gut Sputendorf.

Der EWU-Landesverband Berlin-Brandenburg im Internet:
www.ewu-berlin-brandenburg.de

**1. Vorsitzender:**

Ralf Seedorf
Im Timpen 30
49453 Barver
Tel./Fax: 0 54 48 / 98 84 54
Mobil: 01 71 / 9 27 62 50
www.roofman-ranch.de
RoofmanRanch@aol.com

2. Vorsitzender:

Dirk Mählenhoff
Wildeshauser Str. 41 a
27243 Harpstedt
Tel.: 0 42 44 / 96 72 58
Mobil: 01 72 / 4 56 77 74
dirk.maehlenhoff@arcor.de

Pressewart:

Elke Krüger
Moorhäuser Str. 45
49356 Diepholz
Tel.: 0 54 41 / 92 73 39
Fax: 0 54 41 / 92 70 07
Mobil: 01 70 / 8 39 05 59
Krueger-elke@t-online.de

Internet:

www.ewu-niedersachsen-bremen.de

Sponsoren**Autohaus Wako**

VW und Nissan Vertragshändler
Martina Nitsch
Seestraße 1, 27755 Delmenhorst
Tel.: 04221/25595
Fax: 04221/2730
www.wako.de

Custom Saddle Shop

Individuelles Westerequipment
Ken Mathews u. Stefan Breywisch
Auf dem Brinke 1
27245 Kirchdorf
Tel.: 04273/963566
Mobil: 0170/5571126
www.custom-saddle-shop.de

Roofman Ranch

Ralf Seedorf
Im Timpen 30, 49453 Barver
Tel./Fax: 05448/988454
Mobil: 0171/9276250
www.roofman-ranch.de

Futterscheune Achternholt

Ellen Matzdorf
Zum Schießstand 12
26203 Wardenburg
Tel.: 0171/2850118

Freestyle Team

Heike und Peter Hölscher
Kreisstr. 10 a, 21279 Appel
Tel.: 04165/217544, Fax: 217553
www.freestyle-team-saddle.de

Freizeit- und Westernreitstall Kirbach-Emden

Manuela Kirbach-Emden
Gestüt Bandholz, Ringstedt
27574 Bremerhaven
Mobil: 0171/3234456

Nicole Maaß Quarter Horses

Hospitalstr. 19, 28777 Bremen
Tel.: 0421/6880994
Fax: 0421/6880997
Mobil: 0172/7115179
www.nicole-maass.de

ReitSport Manfred Lampe

Im Gleisbogen 10, 49393 Lohne
Tel.: 04442/704884
Fax: 04442/704885
Mobil: 0162/9696288
Reit-Sport-Lampe@ewetel.net

Tack Room

Handmade Spurs, Conchas,
Bits and more
Jörg Stauder
An der Querlenburg
49393 Lohne
Tel.: 04442/808568
Mobil: 0170/9030528
stauderhuf@aol.com

Westernhorse Gear

Saddleshop und Westernbedarf
Jens Stemming
Lübecker Str. 20
28870 Ottersberg
Tel.: 04205/319944
Fax: 04205/319998
www.westernhorse-gear.de

Kassenwart:

Silke Melz
Taubenstraße 19
49393 Lohne
Tel.: 0 44 42 / 25 85
Mobil: 01 71 / 36 21 34 5
silke.melz@gmx.de

Jugend-, Freizeit- und Breitensportbeauftragte:

Ellen Matzdorf
Zum Schießstand 12
26203 Wardenburg
Tel.: 0 44 07 / 71 62 88
Mobil: 01 71 / 2 85 01 18
ellen.matzdorf@web.de

Turnier- und Sportwart:

Alexander Eck
Boisenhausen 30
26427 Stedesdorf
Tel.: 01 51 / 19 65 32 58
alex@ae-westerntraining.de
www.ae-ph.de

Jugendprecherin:

Lea Matzdorf
Zum Schießstand 12
26203 Wardenburg
Tel.: 0 44 07 / 71 62 88
Lea_cloudy@yahoo.de

Stellvertretende Jugendsprecherin:

Jasmin Einemann
Böselstraße 476
26203 Wardenburg
Tel.: 0 44 07 / 7 18 99 57

Promotionteam:

Sabine London
Morsum
sabine.london@westernreitunterricht.de

Treffpunkte für Westernreiter

▪ **Roofman Ranch Barver**
jeden 1. Freitag im Monat
Info: Ralf Seedorf
Tel.: 0 54 48 / 98 84 54 oder
Mobil: 0171 / 9 27 62 50

▪ **Pine Tree Ranch Dönsel**
jeden 3. Samstag im Monat
Info: Claudia Mosebach
Tel.: 0 54 46 / 22 40 oder
Mobil: 0173 / 95 350 84

▪ **Delmenhorst**
Info: Martina Nitsch,
Mobil: 0173 / 6 54 73 38

Turniere bei uns

Ja, es ist richtig. Damme fällt aus. Auf Grund der Verlegung der German Open müssen auch wir noch ein wenig umplanen.

Wir haben natürlich auch jetzt noch nicht alle Anträge für die C-Turniere. Deshalb hier erst mal die Vorläufige Planung der Trophy-Turniere und die bisher bekannten Daten für die weiteren Turnier Daten.

Die Abschließende Ausschreibung der Trophy sowie die abschließende Entscheidung, wer Trophy-Turnier wird steht noch aus und wird in der April Ausgabe mit erscheinen. Sobald wir etwas wissen, werden wir es vorab natürlich auch schon auf der HP veröffentlichen – ja ja klar!

03.05.2008**16.-18.05.2008****31.05.-01.06.2008****31.07.-03.08.2008****19.-24.08.2008****20.-21.09.2008**

D Turnier Nienstedt

C und AQ Barver (TROPHY!)

C und AQ Dönsel (TROPHY!)

Bundesjugendcamp Brilon

German Open Kassel

C Turnier Okel ?Trophy?

weitere TrophyTurniere werden wahrscheinlich:

C-Turnier in Marl (Claudia Block)

C-Turnier in Haren (Karin Kamphuis)

evtl. 03.-05.10.2008

Erwachsenen Camp

Termin noch offen

Landesjugendcamp

Wie gesagt hierbei handelt es sich noch nicht um eine abschließende Aufführung.

Der EWU-LV Bremen/Niedersachsen im Internet:
www.ewu-niedersachsen-bremen.de

Erste 3 Sterne Westernreitschule in Norddeutschland!

Das „Westernreitsportzentrum Roofman Ranch“ in Barver hat es geschafft!

Nach vielen Vorbereitungen und Veränderungen ist es uns nun gelungen die Anerkennung der FN als 1. Westernreitschule mit drei Sternen in Norddeutschland zu erhalten.

Die Kennzeichnung wird in drei Stufen unterteilt. Für die Anerkennung als Westernreitschule 3 Sterne ist der Trainer A sowie mind. 4 Lehrpferde auf dem Niveau für das „Silberne Reitabzeichen“ Voraussetzung.

Diese wurden von dem Westernreitsportzentrum Roofman Ranch erfüllt.

Alle unsere Schulpferde werden ständig Korrektur geritten, so dass dem Reitschüler immer ein Optimum an Unterricht geboten werden kann.

Unser Trainer, Ralf Seedorf, ist im Besitz der DSB Lizenz Trainer A Westernreiten Leistungssport. Ständige

Fortbildung gehört auch für ihn zum unumgänglichen Muss.

Die Anerkennung ist für uns eine besondere Ehre, da es im gesamten Norden keine weitere Westernreitschule mit vergleichbarer Auszeichnung gibt.

Durch die Anerkennung ist es uns nunmehr möglich, Lehrgänge angefangen vom Kleinen Hufeisen über den Basispass, die verschiedenen Reitabzeichen sowie die gesamte Trainerausbildung vom Trainer C bis hin zum Trainer A inkl. aller hierfür erforderlichen Kurse durchzuführen. In unserem Seminarräumen können wir sie optimal auf die entsprechenden Prüfungen vorbereiten.

Und damit nicht genug!

Ebenfalls wurde dem „Westernreitsportzentrum Roofman Ranch Barver“ 5 Sterne für den Pensionsbetrieb vergeben. Hier wurde vom Prüfer besonderer Wert auf die artgerechte Unterbringung und Versorgung der Pferde gelegt.

Solarium, Warm- und Kaltwasser sowie eine Freiführanlage sind für bei uns eingestellte Pferde jederzeit nutzbar. Täglicher Auslauf im Winter auf Paddocks, im Sommer auf den Wiesen ist für uns ebenso eine Selbstverständlichkeit.

Für die tägliche Pflege und Versorgung der Pferde ist Melanie Glibmann zuständig.

Für Melanie ist es aber nicht nur wichtig, dass es den Pferden gut



Melanie Glibmann

geht, auch für die Pferdebesitzer und für die Reitschüler ist sie immer da wenn es Fragen oder Wünsche gibt.

Des weiteren ist Melanie für die Aufzucht unsere Fohlen zuständig. Ständig haben wir erstklassige Pferde aus alten Foundation Blutlinien aller Alters- und Ausbildungsklassen zu verkaufen.

Wenn sie jetzt neugierig geworden sind oder Fragen haben stehen wir Ihnen täglich von 8.00 - 20.00 Uhr zur Verfügung.

Einfach einen Termin vereinbaren und unverbindlich einmal vorbeischauen.

Wir, das Team der Roofman Ranch freuen uns auf Ihren Besuch.

Kontakt:

Tel.: 05448/988454
roofmanranch@online.de
www.roofman-ranch.de

Die Neuen von der PTR (Pine Tree Ranch) in Dönsel

Die PTR in Dönsel ist vielen von Euch bekannt. Von den Turnieren inkl. gelegentlicher Extremwetterlagen (Hitze, Sturm etc) und den Fetten am Samstag Abend, einigen durch Urlaub und Ausritten in dem herrlichen Ausreitgelände und sehr vielen von Kursen.

Wie ihr in der letzten Ausgabe erfahren habt, haben Dickes, die die Anlage nach der Familie Hoppe drei Jahre lang betrieben hatten, die Anlage an Heinrich Stenau verkauft. Durch einige Anrufe von Euch weiß ich, dass viele sich dafür interessieren, wie es denn nun weitergeht.

Ich selber bin seit 2006 Einsteller und auch an einem Abend als Trainer (Trainer C) auf der Ranch. Der Verkauf an sich war schon lange geplant, aber das es dann plötzlich so schnell ging kam auch für uns überraschend.

So kam es auch dazu, dass wir auf der Länderratssitzung bei der über die A/Q Turniere 2008 entschieden wurde gerade mal zwei Tage vorher erfahren hatten, dass die Ranch verkauft IST!

Wer die neuen Besitzer waren?, Wie es weitergehen soll? Irgend jemand erzählte etwas von Gangpferden – die Gerüchteküche brodelte auf höchster Stufe.

Doch nun war die Einstellerversammlung und eine ganze Menge der Anfangsaufregung hat sich gelegt. Der Plan der neuen Besitzer ist der, dass für uns Westernreiter eigentlich alles so bleibt wie bisher. Wir sind nach wie vor gerne gesehen.

Das Angebot wird durch Claudia Mosebach, Trainerin für Klassisch und Gangpferde, spezialisiert auf iberische und südamerikanische Rassen, noch erweitert. Sie hat als erstes den Saloon „renoviert“. Nach wie vor kann auch Urlaub auf der PTR gemacht werden – mit und ohne Trainerstunden. Frank Hesse ist ebenfalls noch dort als Trainer tätig.

Und natürlich findet das A/Q- und C-Turnier statt! Die langjährigen Helfer halten der PTR die Treue. Einige der Helfer – wie z.B.

Lilo und Eddy werden nicht mehr dabei sein, aber das hat gerade in diesem Fall andere Gründe (Danke für die Hilfe in den letzten Jahren). Natürlich wird es auch wieder den schon traditionellen Fetenabend am Samstag geben – altbewährtes sollte man eben nicht ändern!

Und deshalb ist auch das Kürzel PTR geblieben. Obwohl die Ranch jetzt Pine Tree Ranch heißt. Dieses ist volle Absicht und von Stenau genau so gewollt – das alte bleibt und wird von Neuem ergänzt.

Denn es sind auch einige Neuerungen geplant: eins der größten Projekte, das sich Heinrich und sein Team vorgenommen haben, soll mit tatkräftiger Unterstützung der Firma Jörg Brückner aus Rehden die Aufbereitung und Erneuerung der Böden (ja, beider!) sein. Wir alle hoffen, dass das Wetter es zulässt, dass diese Arbeiten schon zum Turnier abgeschlossen sind. Und mit noch mehr Glück soll aus der Sandkiste (zwischen Turnierplatz und Trailplatz) ein echter Reitplatz/ Abreitplatz mit vernünftigem Bo-

den werden. Die Aufarbeitung des Round Pens hat Sebastian Thomas, der jetzt für den gesamten Stallbereich und die Pferdebetreuung verantwortlich ist, schon in Angriff genommen. Überhaupt wird momentan immer und überall irgendetwas gewerkelt.

Claudia ist nicht nur als Pächterin der Gastronomie dazu gekommen (außer Montags ist der Saloon jeden Abend auf – am Wochenende jetzt auch tagsüber. Für den kleinen Hunger zwischendurch hat sie auch immer etwas da). Mit ihr ist ein Stück Österreichische Gemütlichkeit auf den Hof gekommen, sowie zwei Shettys, ein Haffi, ein Lusitano, zwei Hunde, Pasos mit ihren typischen Gangpferdebewegungen als Berittpferde und ein Muli!

Weitere Erneuerungen wie ein Solarium für Pferde, die Aufarbeitung der Wege (Gummimatten), Aufarbeitung der Weiden usw, usw lassen sich sehr viel schneller umsetzen. Ach ja, eine neue Bande in der Reithalle wird es auch noch geben. Wie ihr also seht, bleibt die Anlage für unseren Sport erhalten und ▶

wird an Qualität gewinnen. Was jetzt noch fehlt sind neue Einsteller, damit so nach und nach wieder mehr Leben auf die Anlage kommt, und sie aus ihrem Dornröschenschlaf erwacht.

Wer jetzt neugierig geworden ist, sollte einfach auf nen Kaffee (an dieser Sitte hat sich nichts geändert – nach wie vor steht immer frischer Kaffee bereit) vorbeikommen. Oder den Tag der Offenen Tür am

04.05. nutzen. Eine neue HP ist in Arbeit.

Die Ranch erreicht ihr unter der alten Telefonnummer (05446/2240). Die Meldestelle für das C und A/Q

wird auch in diesem Jahr wieder in den bewährten Händen von Peter Rabe liegen.

Wie gesagt: Nur ihr fehlt noch. Schaut mal vorbei!

Der erste Kurs auf der neuen PTR

Wir schreiben das Jahr 2008, den 12. Januar.
Eine „alte“ (=bekannte) Ranch, ein neuer Name, ein neues Team, ein neues Jahr.
Der erste Rindertag auf der P(ine) T(ree) R(anch) in Dönsel stand auf dem Programm: Jörg Stauder hatte zum „Rinderschubsen“ geladen. Nach und nach trudelten am Vormittag die Teilnehmer ein. Es wurde gescherzt und philosophiert, über Silvester und die guten Vorsätze im neuen Jahr geredet.
Gegen 10:00 h: das Startsignal!
Die Rinder kamen an und somit Bewegung in die Teilnehmer. Schnell wurde aufgesattelt und warmgeritten. Gemeinsam wurde besprochen, wie der Ablauf sein wird, und dann kam jeder nach und nach ans Rind und konnte sich und sein Pferd ausprobieren. Von allen Seiten kamen gute Ratschläge, wie man/frau etwas besser oder einfacher machen kann. Gute Tipps und Hilfestellungen, unterstützt von guten Erklärungen kamen von Jörg

Stauder und Carmen Voigtland. Leider wird man von Theorie und Praxis aber nicht satt, und so meldete sich allmählich ein Gefühl namens Hunger.

Premiere für die neue Pächterin Claudia Mosebach!

Doch mit leckerer Pasta und einem kühlen frisch gezapften Blonden gewann sie die Herzen (oder doch eher die Mägen) der Teilnehmer schnell für sich. Besonders den von Carmen, denn die hatte den größten Teller :-). „Gelungene Premiere und Organisation“ lautete das Votum der Teilnehmer. Hatte doch Claudia am gleichen Abend auch noch das Grünkohlessen der hiesigen Jägerschaft und den ersten Stammtisch auf der Pine Tree Ranch mit den Pasofreunden zu organisieren.

Claudia – das war eine gelungene und bestandene Feuertaufe!

Der Nachmittag verlief sehr harmonisch konstruktiv. Das Gelernt vom Vormittag konnte noch einmal ver-

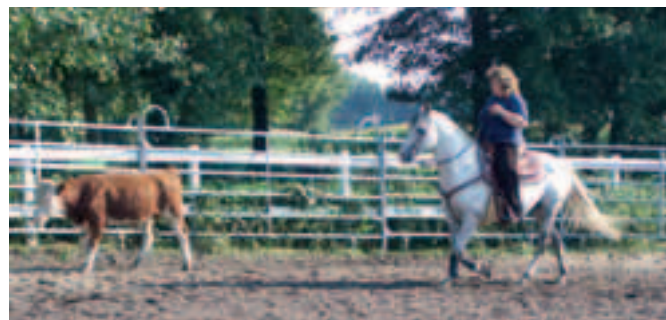

Silke mit Jack auf dem Rinderkurs im Herbst bei Ralf.

tieft werden und am Ende hatte jeder das Gefühl etwas gelernt zu haben und das mit sehr viel Spaß. Natürlich ging nicht jeder so nach Hause, sondern man traf sich noch zum Fachsimpeln auf einen Cola – Whiskey (für die ganz harten gab es Cola/Wasser o.ä. pur!) im neu gestalteten Saloon der PTR. Jörg versprach zum Glück bald wieder einen Rindertag zu organisieren. Die „Rinderschubsen“ freuen sich schon jetzt darauf.

Fazit: Bei der Arbeit mit und am Rind kann man nicht nur etwas lernen, sondern es fördert auch den

Teamgeist und macht Spaß. Außerdem ist es eine willkommene Abwechslung sowohl für die 4 als auch die 2 beiner.

Seid ihr jetzt neugierig geworden? Dann kommt doch einfach mal vorbei. Wir freuen uns auf Euch.

Howdy, Euer Sebastian

P.S. Leider hat vor lauter Begeisterung keiner ans Fotos knipsen gedacht. Da musste dann jetzt die Silke mit Jack auf dem Rinderkurs im Herbst bei Ralf herhalten. Sie war ja schließlich auch eine von den „Rinderschubsern“!



Erste Westernreiter Union
Hamburg/Schleswig-Holstein e.V.

1. Vorsitzender:
Peter Raabe
Friedrich-Ebert-Str. 12, 22848 Norderstedt
Tel.: 0 40 / 52 87 82 54
peter.raabe@ewu-westernreiten.de

Pressewartin:
Kirsten Krüger
Peiffersweg 3, 22307 Hamburg
Mobil: 01 74 / 133 188 3
pressewart@ewu-westernreiten.de

Internet:
www.ewu-hamburg-schleswig-holstein.de

Hamburg/Schleswig-Holstein – Nordlichter –

■ **2. Vorsitzende:**
Andrea Duckstein-Otten
Hörntwiete 2a, 25486 Alveslohe
Tel.: 0 41 93 / 50 86 60
andrea.duckstein-otten@ewu-westernreiten.de

■ **Kassenwartin:**
Rosemarie Engelke
Schönböckener Hauptstr. 43
23556 Lübeck
Tel.: 04 51 / 89 89 12
kassenwart@ewu-westernreiten.de

■ **Schriftführerin:**
Martina Sell
Hauptstr. 3, 23847 Schiphorst

Mobil: 01 71 / 825 65 56
schriftfuehrer@ewu-westernreiten.de

■ **Kaderchefin:**
Taina Doert
Fornhorst 1, 24819 Nienborstel
Tel.: 0 48 74 / 92 94
Fax: 0 48 74 / 92 93
kaderchefin@ewu-westernreiten.de

■ **Turnierwartin:**
Britta Peters
Landstr. 13 c, 21438 Brackel
Tel.: 0 41 85 / 40 40
Fax: 0 41 85 / 70 73 90
turnierwart@ewu-westernreiten.de

■ **Breitensportwartin**
Regina Jentsch
Kuhberg 8, 24616 Sarlhusen
Tel.: 0 43 24 / 16 10
breitensportwart@ewu-westernreiten.de

■ **Jugendwartin:**
Amrei Groth
Gutshaus 1, 23883 Horst
Mobil: 01 72 / 41 47 006
jugendwart@ewu-westernreiten.de

Immer gut informiert:
www.ewu-hamburg-schleswig-holstein.de

EWU Gruppen und Stammtischtreffen

Bad Segeberg

Claudia Henseler
Wegekaten 1, 23827 Krems II
Tel.: 04559/1275, Fax: 04559/1279
info@ewu-badsegeberg.de
www.ewu-badsegeberg.de
Infos u. Termine im Bereich
Bad Segeberg:
Stammtisch regelmäßig jeden letzten Freitag im Monat um 20 Uhr
Info: Claudia Henseler
Tel.: 04559/1275

Herzogtum Lauenburg

Detlef Halberstadt, Hof Amsel
21527 Kollow (bei Schwarzenbek)
Tel.: 04151/870316
info@hof-amsel.de
www.hof-amsel.de
Infos u. Termine im Bereich
Herzogtum Lauenburg:
Stammtisch jeden ersten Freitag im Monat.

Dithmarschen/Wesselburen

Sunny Ranch, Ute & Melanie Herold
Schwarzer Weg
725764 Wesselburen
Tel.: 04833/756
Infos u. Termine im Bereich
Dithmarschen/Wesselburen:
Es finden regelmäßig Stammtische auf der Sunny-Ranch in Wesselburen statt, nach Ansage in der Terminliste.

Kiel und Umgebung

Sabine Schnack
Stormarnstr 4, 24113 Kiel
Tel.: 0431/3868185 (AB) oder
Mobil: 0160/8238101
s.schnack@westernreiter-kiel.de
www.westernreiter-kiel.de
Infos u. Termine im Bereich
Kiel und Umgebung:
In Kiel findet regelmäßig ein Stammtisch statt.
Info: Sabine Schnack (Tel. s.o.)
Aktuelle Infos und Termine im Internet auf unserer Webseite!

Lübeck

Joe Hug, Hof Bültwisch
Travemünder Landstr. 272
23570 Lübeck-Travemünde
www.hof-bueltwisch.de
www.westernstammtisch-luebeck.de
Infos: siehe Homepage, ein Treffen findet ca. alle 6 Wochen statt.

Ostholstein

Caroline Schlicht (Trainer-B)
Dorfstr. 42, 23738 Warendorf
Tel.: 0173/6019995
www.western-reitschule.de
Das Treffen der Regionalgruppe
Ostholstein findet auf dem
Western- und Freizeithof 4Horses
Dorfstr. 42, 23738 Warendorf
jedem 1. Dienstag im Monat statt.

Turniertermine 2008

10.-11.05.2008

EWU-C in Moorburg
Info: Peter Raabe, 040/52878254

17.-18.05.2008

EWU-C in Bokelund
Info: Andrea Duckstein-Otten,
Tel. 04193/508660

07.-08.06.2008

EWU-C in Höckel
Info: Peter Raabe, 040/52878254

14.-15.06.2008

EWU-C in Grabau
Info: Iris Ramm,
Tel. 04537/1357

20.-22.06.2008

EWU-A/Q in 23795 Negerbötöl
Hof Rützenhagen
Info: Andrea Duckstein-Otten,
Tel. 04193/508660

28.-29.06.2008

EWU-C in Grambek
Info: Torsten Krüger,
Tel. 04542/837052

19.-20.07.2008

EWU-C in Fahrenkrug
Info: Andrea Duckstein-Otten,
Tel. 04193/508660

26.-27.07.2008

EWU-C in Warendorf
Info: Caroline Schlicht,
Tel. 0173/6019995

16.08.2008

EWU-C in Bad Segeberg
Info: Britta Peters,
Tel. 04185/4040

23.-24.08.2008

B-Turnier (Ort offen)
Landesmeisterschaft
Info: Peter Raabe,
Tel. 040/52878254

06.-07.09.2008

EWU-C in Norderstedt
Info: Peter Raabe,
Tel. 040/52878254

Unsere Sponsoren:



HDI-Gerling Vertrieb

Firmen und Privat Versicherung AG

Sven Kurt Töpfer – Versicherungskaufmann
Hans-Wunderlich-Straße 4, 49078 Osnabrück
Telefon: 0541/4403-124, Fax: -111, Mobil: 0172/5650269
sven.toepfer@hdi-gerling.de, www.hdi-gerling.de



EQUISTRO

www.equistro.de



St. HIPPOLYT

www.st.hippolyt.de

Neu im Norden: Turniervorbereitungs-Turnier

Du hast ein junges Pferd und möchtest es dieses Jahr das erste Mal in der Turniersaison vorstellen. Sie haben schon mehrfach an Wettbewerben teilgenommen und brauchen doch den einen oder anderen Tipp für eine erfolgreiche Saison.

Alle Leistungs- & Altersklassen

Beim ersten Turnier ist es zu spät für Berichtigungen, deshalb ein Turnier zum Üben für alle Leistungs- und alle Altersgruppen im April auf dem Deichhof in Hamburg-Moorburg.

Ein EWU-Trainingsturnier

Hier darf zum zweiten Zügel gegriffen werden, wenn es sein muss. Hier darf die Kandare beidhändig geführt werden. Hier darf während des Rittes korrigiert werden.

So echt wie möglich

Das EWU-Trainingsturnier simuliert ein echtes Turnier. Es gibt einen von der EWU zugelassenen Richter, der sich die einzelnen Ritte anschaut und anschließend mit dir/Ihnen bespricht. Doch dieses Turnier wird nicht offiziell gewertet, denn es dient dazu, sich unter möglichst realen Bedingungen auf ein Turnier vorzubereiten.

Interessiert? Weitere Infos bei Thomas Hoppe, Tel.: 0172/2818329

Nun zum offiziellen Teil:

(Es soll ja schließlich, so echt wie möglich sein!)

Termin: 12.-13.04.2008

Veranstaltungsort: Deichhof, Moorburger Elbdeich 398, 21079 Hamburg

Veranstalter: Christian Schöpf

Turnierleiter/Richter:

Thomas Hoppe

Ringsteward: Fenja Knispel

Nennungen bitte an:

Thomas Hoppe,

Nincoper Str. 122, 21129 Hamburg

oder thomashoppe@hebecom.de
Nennschluss: 04.04.2008

Die Nennung gilt nur zusammen mit der Überweisung des Startgeldes!

Startgeld: 5,- Euro/pro Start
Ab drei Starts 15,- Euro pauschal

Kontoverbindung:

Fenja Knispel,

Kto.-Nr. 580 071 506

Postbank Köln, BLZ 370 100 50

Starts:

Samstag, dem 12. April: LK 4, 5

Sonntag, dem 13. April: LK 1, 2, 3

(Erwachsene und Jugendliche starten zusammen)

Folgende Klassen werden

angeboten:

- Showmanship a. H. (SSH A +B)
- Western Pleasure (WPL)
- Trail (TH)
- Reining (RN)
- Western Horsemanship (WHS)
- Superhorse (SUHO)
- Westernriding (WR)

Ablaufplan

Wichtig! Der genaue Ablaufplan des Turniervorbereitungs-Turniers wird erst nach Nennschluss erstellt.

Um die Uhrzeit der Starts zu erfahren, deshalb bitte unbedingt ab dem 6. April, 15 Uhr auf der Homepage des Deichhofs unter

www.deichhof-hamburg.de

schauen. Der Ablaufplan wird nicht versendet.

Bleibt nur noch zu wünschen:

Viel Spaß mit dem Turniervorbereitungs-Turnier auf dem Deichhof.

(Übrigens startet auf dem Deichhof auch die offizielle Turniersaison in Norddeutschland mit dem EWU-C-Turnier zu Pfingsten am 10.-11.

Mai – allerdings mit einem anderen Richter.)

Gundi Hauptmüller

Trainer des Nordens: Vorstellung Silke Lahann

Der Aufruf zu der Reihe „Trainer des Nordens“ ist ja nun schon ein Weilchen her und inzwischen sind auch schon ein paar interessante Interviews zusammengekommen – und sogar andere benachbarte Landesverbände haben es sich zum Vorbild genommen, was mich natürlich freut, da so etwas auch ein indirektes Lob für eine Idee ist.

Und so meldeten sich auch Silke und Kai Lahann bei mir. Auch sie wollten gerne teilnehmen und sich selbst einmal vorstellen. Aber an Stelle von „nur einem Interview“ bekam ich gleich eine sehr herzliche Einladung auf ihren Hof, damit wir in Ruhe das ganze be-klönsnacken konnten.

Silke, wie bist Du zum Westernreiten gekommen (wie sieht Dein bisheriger Lebens-Weg aus)?

Zum Westernreiten bin ich gekommen, als in einem freien Stalltrakt Thomas Hoppe mit seiner „Gang“ eines Tages dort Quartier bezog. Das war in Beckdorf und dort habe ich in der ersten Zeit (1991) seine Verkaufspferde mit geritten. Vorher war ich in dem vorderen Stalltrakt angesiedelt und bin da noch klassisch geritten, als jedoch meine Pferde, welche ich vorher immer geritten bin, nach Ungarn gingen, hatte ich plötzlich nichts mehr zu reiten – insofern ergab es sich dann, dass ich die Pferde von Thomas mitgeritten bin.

Was möchtest Du noch erreichen?

Auf jeden Fall möchte ich die gesunderhaltene Westernreitweise fürs Pferd weiterführen und diese insgesamt harmonische Reitweise auch weiterhin meinen Reitschülern vermitteln können.

Außerdem habe ich noch das Ziel, Kreismeisterin im Westernreiten zu werden, Klasse 1, da ich aktuell aber noch in Klasse 3 bin, habe ich noch einen guten Weg vor mir.

Was ist Deine liebste Disziplin – und warum?

Trail und Horse and Dog Trail – weil das Pferd dort wirklich mitarbeiten kann, nicht nur wie eine Maschine funktionieren muss und sich mit mir durch die Hindernisse arbeiten kann. Außerdem haben ja viele einen Hund, dort kann auch dieser mit eingebracht und ins Hobby mit

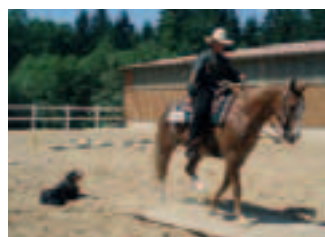

eingebunden werden. Und natürlich bieten Trailhindernisse viel Abwechslung für Pferd und Reiter und werden mal einfach gesagt, ist nur langweilig im Kreis geritten.

Und worauf legst Du persönlich besonders Wert?

Eindeutig: Korrekter Umgang mit dem Pferd, Sitz, feine Hilfengebung des Reiters und sich erstmal selber als Reiter in Frage stellen und nicht gleich dem Pferd die Schuld an irgendetwas geben.

Wie sieht das bei Dir mit Unterricht und Kursen aus?

Ich habe überwiegend Kinder, Jugendliche und Wiedereinsteiger. Unser Thema ist Basisarbeit, wir gehen auch auf die Turnierdisziplinen ein, aber vor allem machen wir viel Basisarbeit.

Was möchtest Du bei Unterricht und Kursen vor allem überbringen, worauf legst Du hier Wert?

Im Sinne von Unterricht, dass Pferd und Reiter sich wohl fühlen und der Reiter das Pferd unter Kontrolle hat, dass sie sicher reiten und sicher von A nach B kommen und auch aus dem Gelände immer sicher nach Hause kommen.

Was zeichnet Dich besonders aus?

Dass ich immer fröhlich bin und viel Geduld habe. Viele sagen über mich, dass ich gut erklären kann, sie dabei aber auch nicht dumm und dusselig rede, sondern exakt erklären kann. Bei mir weiß jeder Reiter, wann er was zu tun hat.

Wie würdest Du zum einen Dich mit 5 Worten umschreiben und zum anderen Deine Art zu unterrichten?

Fröhlich, geduldig, supermotiviert, kein Problem auch mal einen Schritt mit dem Schülern zurückzugehen – aber mir fallen nur 4 ein.

Was war das wichtigste oder überraschendste was Du gelernt hast?

Ich denke, das wichtigste ist, die Körpersprache des Pferdes zu lesen und zu lernen und dass man lernen muss mit verschiedenem Druck zu arbeiten.

Wer waren/sind Deine Vorbilder oder woran orientierst Du Dich?

Orientieren tu ich mich an dem New Mexiko Team von der Dqha (Horsemanship Camps). Eine bestimmte Person habe ich nicht als Vorbild, aber diese New Mexico Gruppe ist eigentlich unser Ding. Es zeichnet sich durch Sicherheit für Mensch und Pferd, Feeling und Fairness aus.

Was für einen Tipp würdest Du jemandem geben, der gerade mit dem (Western)Reiten anfängt?

Dem Reitlehrer beim Unterricht zusehen, abchecken, ob man sich wohl fühlt, wie die Stimmung und Art des Reitlehrers ist. Wenn jemand ein totaler Anfänger ist, dann auf erstmal an die Longe. Wenn er hingegen schon Basis hat, z.B. auch vom klassischen Reiten, dann im Einzelunterricht mit der Basis anfangen, da man dort gut das Feedback des Reitlehrers kriegt und sich in das neue Thema rein finden kann. Der Hof und die Pferde sollten gepflegt und die Pferde gut genährt sein, Tierschutz ist absolut wichtig, somit sollte die Anlage also absolut ok sein. Und vor allem anschauen, wie andere mit den Pferden auf dem Hof umgehen. Ansonsten - Immer fragen bzw. sagen, wenn man was nicht versteht und die Kommunikation mit dem Reitlehrer suchen.

Was war das schönste/herausragendste Erlebnis im Zusammenhang mit der Westernreiterei?

Rinder hüten auf Gut Borken!
Einfach weil die Arbeit am Rind und die Art, wie das Pferd mitmacht total faszinierend ist, also back to the roots, ich meine, darum macht man die Westernreiterei überhaupt - und dort konnte man es mal praktizieren.

Was ist bei Dir immer dabei, ohne was gehst Du nicht aus dem Hause?

Bei mir ist immer mein Handy beim Unterricht dabei – man weiß nie

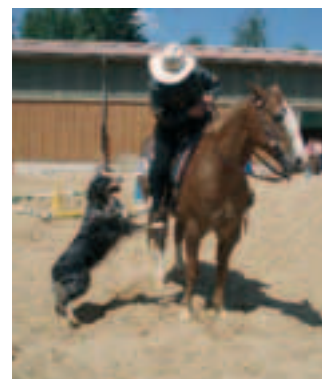

was ist oder sein könnte, dann kann ich jemanden anrufen.

Wo sehen wir Dich in 20 Jahren?

Entspannt auf meinem Hof und gucke meinen Pferden beim grasen zu.

Wie sehen Deine weiteren Pläne aus?

Am liebsten mit dem Reitunterricht selbstständig machen und mal schauen, ob die Hallengenehmigung kommt.

Das tollste Pferd ist...?

Cheyenne – (Kai's Pferd) weil er wie ein perfekt ausgebildetes Schulpferd den Anfängern das Reiten beibringt und die Hilfen auch filtert – korrekte Reiter müssen korrekte Hilfen geben, damit er das macht, was er machen soll.

Die tollsten Reitschüler...?

Hören gut zu, haben ein Feeling fürs Pferd und sind immer hilfsbereit – und pünktlich oder sie sagen zumindest ab, wenn sie nicht kommen.

Und was ist für Dich das Beste am Norden?

Hier ist immer Sturm, das ist schlecht, aber ansonsten viel grünes Gras und grüne Bäume.

Vielen Dank für das Interview an Silke Lahann, weitere Infos über Silke, Ihren Hof und auch Kurse und Unterricht findet Ihr auch unter: <http://horsemanship.lahann.de>

Kirsten Krüger

PS: Trainer des Nordens, wo seid ihr – und vor allem wer seid Ihr? Nutzt die Chance und stellt Euch im Interview vor. Einfach per Email an pressewart@ewu-westernreiten.de

Das war 2007...

Das Jahr begann sehr stürmisch – Kyrill kam aus dem Nichts und fegte über Deutschland. Leider war dies nicht das letzte schlechte Wetter in diesem Jahr. Gleich beim ersten Turnier der Saison auf dem Deichhof waren schon so einige am witzeln, dass sie ihr Seepferdchen machen konnten. Der Wettergott wollte sich wie in diesem Jahr noch so ein paar Mal einfach nicht erweichen lassen, etwas besseres Wetter zu schicken.

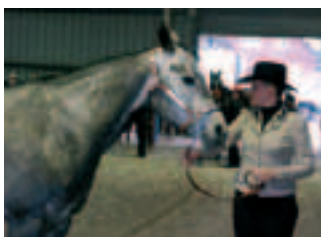

Deichhof_Turnier_Samstag 1.JPG

Doch vor dem ersten Turnier der Saison stand eigentlich noch die Messe „Nordpferd“ im April. Am „Treffpunkt der Pferdefreunde“ konnte die Ewu Kontakte pflegen, viele Fragen beantworten und neue Mitglieder gewinnen. Doch noch anschaulicher konnte sich die Ewu im Tagesprogramm präsentieren: Mit 6 Reitern wurde unter dem Motto „Generations“ gezeigt, was sowohl die jüngsten als auch ältesten in den verschiedenen Disziplinen so können, zwei Reiter waren auch in dem Abendprogramm „Das Schwert Excalibur“ vertreten.



[BILD: nordpferd_ewubanner.jpg]



[BILD: nordpferd_pauline.jpg]

Es folgte eine Saison mit Turnieren, Kursen, Abzeichen, Prüfungen, Seminaren und vielem mehr. Den Turnierreitern, die fleißig zu den Terminen von Höckel (wo wir tatsächlich phantastisches Wetter mit Sonnenschein und Sommerhitze hatten), über Zeven (wo sich Sonne und Regen fleißig abwechselten), nach Grambek, Fahrkrug und bis hin zu Norderstedt (wo die Turniernächte mit Prüfungen lang und kalt sein können) fuhren, zeigte dann auch die Tanknadel bzw. die Anzeige der Zapfsäule, dass Erdöl in diesem Jahr eindeutig teurer geworden war.

Ach ja, und da war doch auch noch im Westernreiter dieser Bericht über schwatte Schlüßler – seien die Grambeker Nächte im Juli noch so frisch, es fanden sich doch 4 tapfere Gestalten, die sich aufmachen, den „Schwatte-Schlüßler-Freestyle-Pleasure-ohne-Pferd“ Sieg unter sich auszumachen.

Und nachdem bei allen anderen Knut und Harry Potter in aller Munde waren, folgte bei uns im August die Landesmeisterschaft in Lübeck. Die Prüfungen begannen am Samstag bei bestem Wetter wie üblich mit den Showmanship Prüfungen und es folgten den ganzen lieben Tag lang Prüfungen aller Leistungsklassen. In der ersten Prüfung am Sonntagmorgen konnte dann die erste Landesmeisterin des Tages bei den Jugendlichen in der Showmanship gekürt und für ihr frühes Aufstehen belohnt werden:

Maike Hahn mit Skip Roseanne



Gleich im Anschluss fand der Junior Trail statt und auch hier konnte sich eine glückliche Inga Rühmann mit Rio Leo N Array über den Meisterschaftspokal freuen.



Inga Rühmann mit Rio Leo N Array

Nach zwei weiteren Horsemanship-Prüfungen waren wieder die Jugendlichen bei den Landesmeistern an der Reihe. Lena Thiele durfte nun für den Sieg im Trail ihrem Pferd Pira die Landesmeisterschärpe umlegen.



Lena Thiele mit Pira

Trail war nun auch für die nächsten drei Prüfungen angesagt, aber gleich danach folgten wie am Schnürchen die weiteren Landesmeister, die zusammen mit den Mecklenburg-Vorpommerner gespannt auf die Sieger warteten.

Den Anfang macht in der Senior Pleasure der Erwachsenen Anna Kirsch mit Fritzi, die sich gegen weitere 9 Starter durchsetzen konnte. Bei den Jugendlichen in der darauffolgenden Pleasure setzte sich Marie Westphal mit Inya Black Velvet an die Spitze, den Landesmeister-

titel erhielt für den Landesverband HH/SH jedoch bei den Jugendlichen Christin Fricke mit Blue Zan Freckles.



Anna Kirsch mit Fritzi



Christin Fricke mit Blue Zan Freckles

Es folgte nun noch eine Pleasure, diesmal jedoch die Junior Pleasure der Erwachsenen. In einem Feld von 11 Nennungen konnte Martina Sell nun mit Turbo Okie Quixote den Titel erreichen. ▶

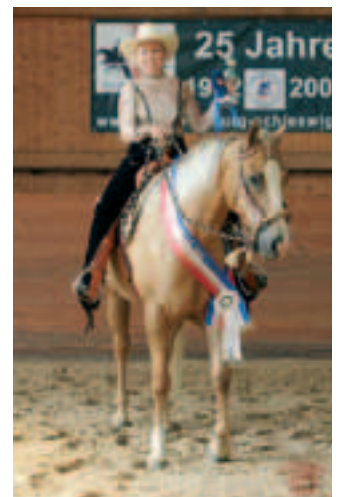

Martina Sell mit Turbo Okie Quixote

In der Senior Superhorse der Erwachsenen waren 14 Nennungen eingegangen, so dass 6 Platzierte über eine Schleife freuen konnten. Den Titel „Landesmeisterin“ sicherte sich hier jedoch Helga Hommel mit Joseph Zan Leo.



Helga Hommel mit Joseph Zan Leo

In der nun folgenden Junior Western Riding der Erwachsenen konnte sich nun jemand zum ersten Mal an diesem Tag über die zweite Schärpe für einen Landesmeistertitel freuen: Inga Rühmann, wieder auf Rio Leo N Array.



Sandra Kaden mit Crotons Jetastar

Platz erritt und Christin Fricke den Pokal für die Landesmeisterin der Western Horsemanship der Jugendlichen in Hamburg/Schleswig-Holstein überreicht bekam.

In der folgenden Senior Western Riding setzte sich Sandra Kaden mit Crotons Jetastar gegen das restliche Feld deutlich ab und erritt hier auch ihren Landesmeistertitel.

Aus 5 Nennungen blieben am Ende der Junior Reining der Erwachsenen am Ende 2 Starter und ein Landesmeistertitel für Martina Sell übrig, die nun schon den zweiten Landesmeistertitel des Tages mit Turbo Okie Quixote erritten hatte.

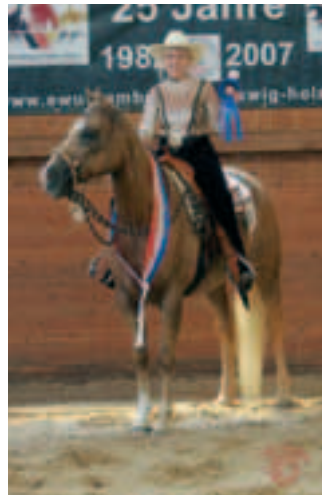

Martina Sell mit Turbo Okie Quixote



Nina Doert mit Tokala

Nun stand aber wieder Trail auf dem Zeitplan, diesen Mal der Senior Trail der Erwachsenen. In einem recht großen Starterfeld von 22 Nennungen waren die Scores am Ende recht eng beieinander, doch schließlich konnte sich Nina Doert

mit Tokala und einem Score von 72 Punkten und nur einem halben Punkt Vorsprung gegen das restliche Starterfeld durchsetzen.

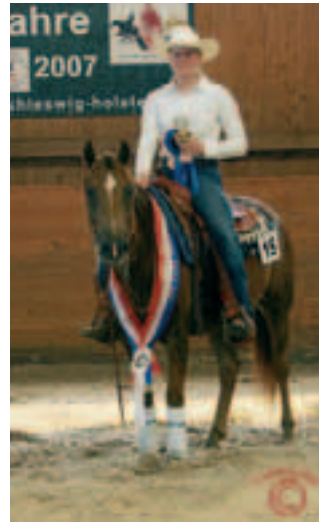

Sonja Marie Adomat mit Camary

Während nun bei den Jugendlichen Reining angesagt war, konnte sich hier Sonja Marie Adomat mit Camary den Titel holen.

Die Erwachsenen kamen inzwischen zu der Horsemanship, auch hier fand sich wieder ein recht ansehnliches Starterfeld an. Am Ende konnte jedoch auch hier Anna Kiersch mit Fritzli eine zweite Schärpe und den Titel Landesmeisterin erreichen.

Der Nachmittag war schon langsam am vorüberziehen und schließlich folgte die letzte Prüfung des Tages: die Senior Reining der Erwachsenen. Mit einem Vorsprung von 2,5 Punkten sicherte sich nun Andrea Angeli mit Millenium Wonder hier der Landesmeistertitel.



Andrea Angeli mit Millenium Wonder

Ein schönes und sonniges Turnier ging zu Ende, es folgte jedoch noch das Turnier in Bad Segeberg und schließlich das letzte Turnier der Saison in Norderstedt.

Doch dann kamen ja noch die Deutschen Meisterschaften in Kassel. Sie sollten also zum ersten Mal in den Messehallen ausgetragen werden und alle warteten gespannt, wie sie denn werden würden. Außerdem hatten wir Norddeutschen ja noch den Mannschaftstitel zu verteidigen. Unsere Norddeutschen waren recht gut in einem immer großen Starterfeld dabei. So schafften es z.B. Annett Lemaire mit Wee Lenas April Joke und Taina Doert mit Undeniably Deluxe es ins Finale der Junior Pleasure, am Ende konnte Annett Lemaire den vierten Platz erreichen und Taina Doert bekam auf dem dritten Platz die Bronze-Medaille überreicht.



So mancher hat sich auch mit Gabriele Klempien gefreut, die es in einem riesigen Starterfeld mit ihrem Haflinger Wilko bis ins Finale des Senior Trails geschafft hat und am Ende einen guten 9. Platz erreichen konnte.

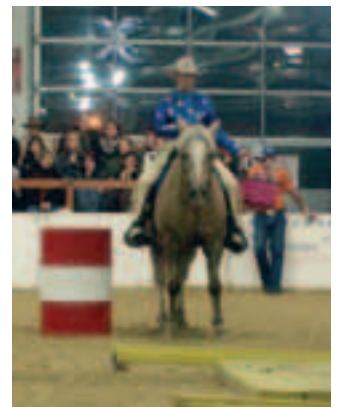

Auch unsere Jugendlichen schlugen sich wacker und gut, so konnten z.B. Annerike-Tizia Kleine, Leonie Behrens und Kim Blockus über Finaleinzüge und gute Platzierungen im Finale freuen.

Diese drei zusammen mit Jessica Dorothea Bartholatus und Ersatzreiterin Valerie Elisabeth Bartholatus traten auch in den Mannschaftswettbewerben der Jugendlichen an.



Bei den Mannschaftsentscheidungen reichte es bei diesem Mal jedoch leider nicht ganz so bei den Jugendlichen und Erwachsenen trotz einem sehr spannenden Wettkampf, allerdings ist die Erwartungshaltung trotz eines solch hochkarätigen Starterfeldes auch recht groß, wenn man die Goldmedaille (bei den Erwachsenen) zu verteidigen hat. Wir hoffen einfach auf 2008 und bei tatkräftiger Unterstützung wird es dann ja vielleicht wieder was mit einer Medaille. Verdient hätten sie zumindest alle, die für die Mannschaft gestartet sind und all jene, die die Mannschaft kräftig angefeuert haben. Ein besonderer Höhepunkt im gesamten Jahr war jedoch das 25jäh-

rige Jubiläum unseres Landesverbandes. Genau am 7. März 1982 wurde der Landesverband Hamburg/Schleswig-Holstein unter dem Vorsitz von Thorsten Filter gegründet. Daran erinnert sich auch noch Edzard „Edge“ Riek: „Damals fühlten wir uns als Cowboys. Heute nennen wir uns Westernreiter.“ Und um in diesem Rahmen alte Erinnerungen aufleben zu lassen und dem ganzen einen würdigen Rahmen zu verschaffen, werkten das ganze Jahr über fleißige Helfer an der Chronik, die unseren Mitgliedern während der Weihnachtsfeier in Oering endlich überreicht werden konnte.

Die Weihnachtsfeier- auch in diesem Jahr war sie wieder der Abschluss der Saison und die Gelegenheit so manchen noch mal vor der Winterpause zu sehen. Nach den Vorjahren fand sie nun in der urig-gemütlichen Atmosphäre des Oeringer Wirtshauses statt. Und auch in diesem Jahr hatten die Wirtsleute einiges auf dem Buffet aufgefahren, so dass wohl jeder mit einem runden Bauch nach Hause gehen konnte.



Doch bevor es dazu kam, sollte wie in jedem Jahr die Nordcup Ehrung stattfinden. Zu den strahlenden Gesichtern verhalf neben einem erfolgreichen Turnierjahr und einer Urkunde für diese Leistung sicherlich auch der kleine zusätzliche Weihnachtsgeldbonus, der beim Nordcup ausgeschüttet wurde.



Nachdem nun alle soweit satt und zufrieden waren... – doch halt, noch nicht ganz zufrieden! Denn die Tombola stand ja schließlich noch aus. Auch in diesem Jahr war einiges an Sachpreisen zusammengekommen, so dass alle gespannt

wie um einen Gabentisch auf die Verteilung der Gewinne warteten. Nach der Verteilung der Gewinne war nun auch Platz zum tanzen, es fanden sich so einige Tänzer, die fröhlich ihre Runden drehten und einige, die an den Tischen blieben und versuchten Ihre Gespräche weiterzuführen mit all den Bekannten, die man nun vielleicht erst wieder in der neuen Turniersaison sehen würde.

Schließlich lösten sich die ein oder anderen Grüppchen und ein jeder suchte irgendwann den Weg nach Hause auf.

Das Turnierjahr 2007 war also vorübergezogen, bei Regen und bei Sonnenschein, ob nun mit Knutbegeisterung oder ohne, doch das neue Jahr 2008 ließ auch nicht lange auf sich warten.

Es hat inzwischen begonnen, der Knut heißt in diesem Jahr nicht mehr Knut sondern ist eine Flocke geworden. Wir hoffen, dass dies kein Omen für die Wetteraussichten werden möge und hoffen auf einen gnädigen Wettergott, der uns allen hier oben im Norden ein wunderschönes Turnierjahr 2008 schenken möge!

Immer gut informiert:
www.ewu-hamburg-schleswig-holstein.de



Erste Westernreiter Union
Hessen e.V.

1. Vorsitzender:
Detlef Volmer
 Thieler Weg 14, 34454 Bad Arolsen
 Tel.: 0 56 91 / 91 21 68, Fax: 89 58 19
 Handy: 01 60 / 97 20 94 62
 dvolmer@gmx.de

Internet:
www.ewu-hessen.de

Hessen

■ **2. Vorsitzender:**

Hans Joachim Brandenburg
 Möhneburg 10, 59929 Brilon
 Tel.: 0 29 61 / 5 45 25
 Handy: 01 60 / 94 71 32 02
 joachim-brandenburg@t-online.de
 info@reitanlage-moehneburg.de

■ **Presse:**

Bianca Janine Wörle
 Lohrbergstr. 19, 63654 Büdingen
 Tel.: 0 60 48 / 95 27 03
 Handy: 01 72 / 674 17 09
 bianca-woerle@freenet.de

■ **Kassenwart:**

Mike Stöhr
 Hauptstr. 8, 34549 Edertal-Buhlen
 Tel.: 0 56 23 / 25 22
 Handy: 01 71 / 6 54 33 91
 mikestoehr1@aol.com

■ **Kaderchefin**

Britta Gakenheimer
 Kronbergerstr. 34
 61449 Steinbach/Taunus
 Tel./Fax: 0 61 71 / 7 57 36
 Handy: 01 73 / 6 41 01 61
 b_gakenheimer@web.de

■ **Turnierwartin**

Claudia Frühauf
 Ober-Erlenbacher-Str. 47
 61381 Friedrichsdorf
 Tel./Fax: 0 60 07 / 16 52
 Handy: 01 73 / 64 72 600
 c-fruehauf@t-online.de

■ **Stellv. Turnierwart**

Andreas Petri
 Kapellenweg 9, 35519 Rockenberg
 Tel.: 0 60 33 / 96 83 94
 Handy: 01 74 / 6 14 37 57
 syrius_69@gmx.de

Der EWU-Landesverband Hessen im Internet: www.ewu-hessen.de

■ Jugendwartin

Annette Sauer
 Auf der Schnepfenhöhle 2
 35325 Mücke
 Tel.: 0 64 00 / 66 25
 Handy: 01 73 / 9 02 58 22
 Shiloh.sauer@web.de

■ Stellv. Jugendwartin

Kerstin Djeri
 Kirchstr. 3, 63526 Erlensee
 Tel.: 0 61 83 / 7 44 33
 Handy: 01 79 / 1 33 31 14

■ Ausbildungs-/ Breitensportbeauftragte

Birga Röhr
 Wiesenstr. 3a, 35423 Lich
 Tel.: 0 60 04 / 93 07 14
 Handy: 01 75 / 8 83 82 20
 roehr@double-oak.de

Reining-Training für Jugendliche

Am **26. und 27. Juli 2008** soll es ein Reining-Training für Jugendliche auf der Reitanlage Höhenhof in 61130 Nidderau-Ostheim geben. Hierzu werden am Westernreiten interessierte und Pferde besitzende hessische Jugendliche im Alter zwischen 13 und 18 Jahren eingeladen. Als Trainer haben sich Susanne Schnell und Oliver Müller zur Verfügung gestellt. Genauere Infos folgen noch. Voranmeldungen werden schon angenommen.

Infos dazu bei: Claudia Pock,
 Telefon: 06055/906804
 oder Mobil: 0152/08690265

Kurs für Turnierneulinge

Ich wollte immer schon mal an einem Westernturnier teilnehmen, aber wie geht das denn?
 Sind mein Pferd und ich schon bereit fürs Turnier?
 Welche Klasse reite ich?
 Was brauche ich?
 Und welche Prüfung soll ich denn starten?

Wenn Euch solche und ähnliche Fragen bewegen, solltet Ihr auf den Turnierneulingekurs der EWU-Hessen am **16.03.08** auf dem Reiterhof Rainmühle in Butzbach-Griedel kommen.

Vormittags gehen wir die verschiedenen Turnierdisziplinen durch,

machen uns Gedanken über den Ablauf eines Turniertages und überlegen, was man als Teilnehmer so alles braucht. Nachmittags reiten wir 4 verschiedene Prüfungen auf einfachem Niveau, um Euch und Euer Pferd mit „Turnierstress light“ zu konfrontieren. Danach sprechen wir alles noch einmal durch und Ihr beget Euch mit vielen Tipps versehen auf den Heimweg.

Bei Bedarf kann dieser Kurs auch an anderen Standorten in Hessen angeboten werden, interessierte **Anbieter melden sich bitte bei mir unter folgender Nummer:** 06004/930714

Eure Birga Röhr

Longierkurs für Westernreiter

mit Möglichkeit der Abzeichenabnahme Longierabzeichen Kl IV

Ihr seid Western-/Freizeitreiter und wolltet immer schon mal Euer Pferd an der Longe sinnstiftend arbeiten können? Ihr findet auf dem herkömmlichen Sektor keine Anleitung, seht den Sinn von Ausbindern erst mal nicht ein, aber ihr wollt auch nicht, dass Euer Pferd in abenteuerlichen Schräglagen um Euch herumtorkelt?

Dann ist dieser Kurs für Euch gedacht und gemacht. Wir machen uns Gedanken um die Möglichkeiten und Grenzen des Longierens, den Einsatz verschiedener Hilfsmittel und verschiedene Longiertechniken. Für Interessierte besteht die Möglichkeit der Abzeichenabnahme (FN).

Nähere Infos bei Birga Röhr, Trainerin B Western und Gesundheit, Ausbildungs- und Breitensportbeauftragte der EWU Hessen.

Lehrgang am 02.03.08, 15.03.08, Prüfung am 05.04.08,
 Ort: Double Oak Training Stables, Pohlheim-Holzheim
 Infos unter: 06004/930714,
 roehr@double-oak.de

EWU-LV Hessen im Internet:
www.ewu-hessen.de

Protokoll JHV EWU-LV Hessen am 2. Februar 2008 in Alsfeld Eudorf

Begrüßung 19:15 Uhr

TOP 1: Frist der Einladung

Zu Beginn der Sitzung erklärte der erste Vorsitzende, dass eine fristgerechte Einladung aufgrund der Terminlage nicht rechtzeitig in der Vereinszeitschrift veröffentlicht werden konnte.

Da auf der Sitzung keine grundlegenden Entscheidungen bzw. Neuwahlen erfolgen sollten, wurde diese Situation jedoch in Kauf genommen.

TOP 2: Bericht des Vorstands

Der Vorstand war bis auf Britta Gakkenheimer (entschuldigt) und Bianca Wörle (entschuldigt) vollständig anwesend.

Zunächst dankte der Vorstand für die erbrachten Kaderleistungen im Turnierjahr 2007.

Bericht der Breitensportbeauftragten (Birga Röhr)

Rückblick auf 2007:

- Der geplante Longierkurs für Westernreiter ist wegen Erkrankung ausgefallen
- Der Kurs „Turniereinsteiger für Westernreiter“ wurde sehr gut besucht, Zielpublikum LK 4/LK 5
- Es konnten gute Kontakte mit Uwe Göbel, Hessischer Reit- und Fahrverband aufgebaut werden.
- Teilnahme an Ausschüssen des hessischen Reit- und Fahrverbands für den Bereich Breitensport

- Infos über Einführung einer Waldmaut durch die Firma HesenForst
 Quintessenz: Keine Mautpflicht für nichtkommerzielle Nutzung der Waldwege

Ausblick für 2008:

- Playday auf der Reitanlage Rainmühle im März (Abnahmeveranstaltung für Prüfer)
- 2 Lehrgänge „Longieren für Westernreiter“, ggf. mit Abzeichenprüfung
- 1 Trainer-C-Lehrgang in Zusammenarbeit mit Rainmühle
- in Zusammenarbeit mit Uwe Göbel Lehrwanderritt 7 Tage, ggf. mit Prüfung Wanderreitabzeichen 1 und/oder 2
- geführter Wanderritt in Mittelhessen / Vogelsberg
- Kurs „Gelände extrem für Westernreiter“ Mitte September in Zusammenarbeit mit Uwe Göbel
- Basis Reitpass / Longierabzeichen
- Rinderkurs für Anfänger und Neugierige, Leitung Lutz Leckebusch

Bericht der Jugendwartin, Annette Sauer

Rückblick auf 2007:

- Jugendcamp
- Walk-Trot-Camp
- Kadertraining
- erfolgreicher Start des Jugendkaders bei der German Open

Ausblick auf 2008:

- Jugendcamp an Ostern auf der Rainmühle
- Walk-Trot-Tag
- In den Sommerferien 2. Sommercamp (20.-22.6.)
- Anfang August Bundesjugendcamp bei Hiltrud Rath

Bericht zum Turnierwesen:

Die German Open wurde auf Ende August verlegt.

Leider wurden einige Abhängigkeiten erst nach der Verkündung des zunächst geplanten und veröffentlichten Termins durch die Messegesellschaft bekannt gegeben. Aufgrund dieser Tatsachen war die ursprüngliche Planung nicht mehr umsetzbar. Um trotzdem eine Meisterschaft in angemessenem Rahmen zu ermöglichen, war eine Vorverlegung des Termins nicht zu vermeiden.

Aus Kostengründen wird angestrebt, die German Open zukünftig immer in diesem Zeitraum zu veranstalten.

Um die Turniersaison nicht zu sehr zu verkürzen, wurde deshalb diskutiert, ob es nicht sinnvoller sei, die Turniersaison, die heute dem Kalenderjahr folgt und real von März bis zur jeweiligen German Open lief, nicht eher von German Open bis German Open auszunutzen. Damit können auch in einem Jahr nach der German Open (GO) statt-

findende Turniere zur Qualifizierung für die GO im nächsten Jahr genutzt werden.

Darauf folgend wurde diskutiert, ob eine Verlegung der diesjährigen Hessischen Meisterschaften (HM) auf einen Termin vor die GO 2008 sinnvoll erscheint. Sollten Sie auf dem bisher geplanten Termin bleiben, wären die amtierenden Landesmeister aus 2007 auch der diesjährigen GO startberechtigt.

Gegen eine Vorverlegung der HM auf den spät möglichen Termin 2./3. August sprach unter anderem das zeitgleich stattfindende Bundesjugendcamp sowie der Trainer-C-Lehrgangsprüfungstag.

Am Ende wurde eine Empfehlung an den Veranstalter der HM formuliert:
Die hessischen Meisterschaften sollen auf dem bestehenden Termin belassen werden.
Unter dieser Voraussetzung sagte der Vorstand zu, die Punkte für die Trophywertung für dieses Turnier unter diesen Umständen ausnahmsweise zu verdoppeln (Faktor 3 statt 1,5).

TOP 3: Finanzbericht – Finanzplanung Mike Stöhr

Der Finanzbericht kann im Detail bei Bedarf bei Mike Stöhr eingesehen werden.

Für das Jahr 2007 ergab sich im Großen und Ganzen eine ausgeglichene Ausgaben- und Einnahmesituation, so dass die Rücklagen in ursprünglicher Größe erhalten wurden.

Aus der Mitgliedschaft wurde der Vorstand an einen Beschluss der JHV 2007 erinnert, den Finanzbestand zu vermindern und Gelder für Preisauschüttungen an der HM und der Hessentrophy zu verwenden. Angepeilt werden sollte eine Verminderung des Bestands um ca. 1.500.- Euro.

Der Vorstand bat um Verständnis, das eine solche Verringerung der Rücklagen angesichts unklarer Nachbelastungen aus dem Vorjahreszeitraum nicht ratsam erschien.

Nach umfangreicher Diskussion dieses Punktes wurden keine Beschlussanträge zu dieser Sachlage gestellt.

TOP 7: Wahl der Delegierten zur Delegiertenversammlung

Info:
Detlef Volmer als 1.Vorsitzender ist implizit Delegierter

Vorgeschlagen als Delegierte wurden

- Hans-Joachim Brandenburg
- Sascha Sadtler
- Ute Volmer (Reserve)

Diese Vorschläge wurden ohne Gegenstimmen so angenommen.

TOP 8: Anträge
Keine weiteren Anträge

TOP 9: Verschiedenes
Es gab nochmals eine ausführliche Diskussion zum Thema der Rücklagenhöhe.

Ebenfalls wurde über die Verzinsung der Rücklagen diskutiert, die sich derzeit auf einem Standard-Girokonto befinden, um den Verwaltungsaufwand niedrig zu halten.

Zu beiden Punkten gab es keine Beschlussanträge.

Trainerfortbildungstermine:

Um eine einmal bestandene Trainerlizenz zu behalten, müssen pro Jahr eine gewisse Anzahl von zugelassenen Fortbildungsmaßnahmen besucht werden.

In Hessen finden 2008 folgende Termine statt:

- 24.02. in Mücke
- Im Rahmen des Trainer-C-Lehrgangs auf der Rainmühle
- Es wurde nochmals festgestellt, dass Trainerfortbildungen über den Landesverband genehmigt werden müssen. Ansonsten können die Veranstaltungen nicht angerechnet werden.

Zuletzt wurde eine Anregung aus der Mitgliedschaft diskutiert:

Der Vorstand solle für den Herbst 2008 ein bezuschusstes „Erwachsenencamp“ nach Muster bereits stattgefundener Veranstaltungen einplanen.
Der Vorschlag wurde einhellig bejaht.
Der Vorstand sagte zu, die Machbarkeit zu prüfen und ggf. zur Umsetzung zu bringen.

HessenTrophy 2008

Die HessenTrophy wurde zur Erhöhung der Attraktivität für das Turnierjahr 2008 umgestaltet.

Punkte für die HessenTrophy werden auf folgenden Turnieren vergeben:

- 13.04.2008 D-Turnier Butzbach Griedel
- 19.-20.04.2008 C-Turnier Schöffengrund / Schwalbach
- 10.-11.05.2008 C-Turnier Rodheim/Bieber
- 22.-25.05.2008 C-Turnier Weilmünster/Langenbach
- 22.-25.05.2008 A/Q-Turnier Weilmünster/Langenbach
- 05.-06.07.2008 C-Turnier Nidderau/Ostheim
- 14.-15.06.2008 C-Turnier Bernsburg
- B-Turnier Fuldabrück/Dörnhagen
- C-Turnier Brilon

In die Wertung kommen Starts in den Disziplinen

- WPL Western Pleasure
- WHS Western Horsemanship
- TH Trail
- WR Western Riding
- SUHO Superhorse
- RN Reining

Bedingungen:

- Es werden Pferd-Reiterkombinationen gewertet.
- Sowohl Pferd als auch Reiter müssen in der EWU registriert sein.
- Die Reiter müssen dem EWU LV Hessen angehören.
- Gewertet werden können nur Starts mit einer gültigen EWU-Mitgliedsnummer.
- In die Wertung kommen nur Pferd-Reiter-Kombinationen, die in der jeweiligen Disziplin mindestens drei Platzierungen auf Trophy-Turnieren des Trophy-Jahrgangs erlangt haben.
- Nicht gewertet werden Starts in Q- und M-Prüfungen (auf A/Q und B-Turnieren).

- Alle Turniere, in denen Punkte erzielt wurden, werden gewertet.
 - Die Punktevergabe erfolgt nach dem EWU-Regelbuch Abschnitt A.12 § 1203:
 - **Multiplikationsfaktoren:** Die erreichten Punkte werden mit einem Faktor für die Turnierklasse multipliziert.
- Die Faktoren sind:**
- C/D-Turnier Faktor 1
 - B-Turnier Faktor 1,5
 - A-Turnier Faktor 2

- Bei Punktgleichstand gewinnt die Pferd/Reiterkombination, die Ihre Punkte in weniger Prüfungen erzielt hat.
- Wenn immer noch Gleichstand besteht, gewinnt die Kombination, welche die größte Anzahl teilnehmender Pferde besiegt hat.
- Besteht dann immer noch Gleichstand, wird die Platzierung mehrfach vergeben. Die folgende Platzierung entfällt.

Es werden zwei verschiedene Titel ausgelobt:

(1) HessenTrophy-Champion in den Einzeldisziplinen:

In folgenden Gruppierungen wird jeweils ein Champion ermittelt:

Vergeben wird jeweils ein Pokal für den ersten Platz in den Leistungsklassengruppen (Champion)	1 (A und B), 2 (A und B)	3 (A und B)	4 (A und B)
WPL Pleasure	Trophy	Trophy	Trophy
WHS Horsemanship	Trophy	Trophy	Trophy
TH Trail	Trophy	Trophy	Trophy
WR Western Riding	Trophy	Trophy	-----
SUHO Superhorse	Trophy	-----	-----
RN Reining	Trophy	Trophy	Trophy

Die Champions in den Einzeldisziplinen erhalten jeweils eine Trophy als Preis.

Es gibt jeweils einen Champion pro LK-GRUPPE, also z.B. Champion WPL LK 1/2 A/B.

Die Preise finanzieren sich aus Klassen-Sponsoren. Diese zahlen pro Klasse (z.B. Western Pleasure) einen Betrag von 300,- Euro, der zur Finanzierung der Trophys genutzt wird.

(2) All Around Champions:

In folgende Leistungsklassengruppen werden jeweils Titel vergeben:

▪ LK 1/2 A ▪ LK 1/2 B ▪ LK 3 A ▪ LK 3 B ▪ LK 4 A ▪ LK 4 B

Geehrt werden in allen LK-Gruppen die Plätze 1 bis 3, so dass es am Ende bis zu 18 Titel vergeben werden.

Ausgeschüttet werden Preisgelder, deren genaue Beträge sich wie folgt zusammensetzen:

Die Preisgelder errechnen sich aus einem fixen und einem variablen Anteil.

Der fixe Anteil setzt sich aus drei Teilen zusammen:

1) Jeder Veranstalter eines Trophyturniers zahlt einen fixen Betrag in den Topf ein. Dieser Betrag ergibt sich aus der Turnierart.

Im Turnierjahr 2008 sind dies

50,00 Euro für ein D-Turnier
 100,00 Euro für ein C-Turnier
 150,00 Euro für ein B-Turnier sowie
 200,00 Euro für ein A/Q-Turnier.

2) Der EWU-Landesverband zahlt noch einmal den gleichen Betrag in den Topf.

3) Die Fa. Sascha Sadtler sponsert die HessenTrophy mit 5% des Umsatzes für bei ihr bezogene Schleifen/Pokale für die Trophyturniere.

Der Gesamtbetrag in dem Topf kommt zu je einem Drittel den „Teil-Töpfen“ der LK-Gruppen 1/2, 3 und 4 zu Gute.

Der variable Anteil ergibt sich aus der Anzahl der Starts in den Leistungsgruppenklassen. Die Veranstalter der Trophyturniere führen pro Start in den Trophyklassen je einen Euro in die Trophykasse ab.

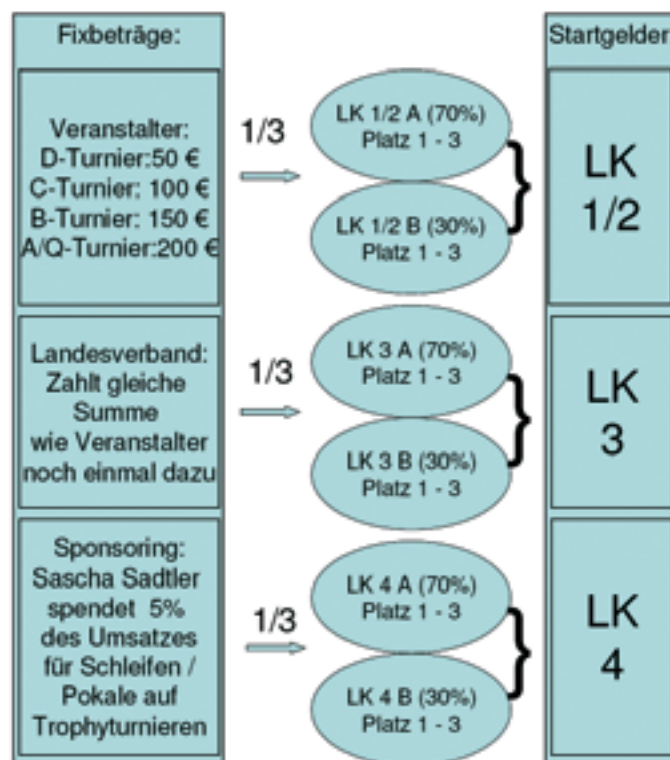

Verteilt werden die Preisgelder wie folgt:

70 % der Gelder aus den jeweiligen LK-Gruppen werden an die 3 Bestplatzierten der Altersgruppe A ausgeschüttet.
 30 % der Gelder aus den jeweiligen LK-Gruppen werden an die 3 Bestplatzierten der Altersgruppe B ausgeschüttet.

In allen Gruppen erhalten

▪ der erste Platz 50% ▪ der zweite Platz 30 % und ▪ der dritte Platz 20% der zur Verfügung stehenden Summe.

Bedingungen: All Around Champion können nur die Pferd-Reiter-Kombinationen werden, die in mindestens drei verschiedenen Disziplinen gepunktet haben.



Geschäftsstelle:

Mareile Schult

Mistorfer Landweg 6
 18258 Schwaan
 Tel.: 0172 / 29 20 186
 Fax: 0 38 44 / 81 34 16
 ewu-mv@web.de

1. Vorsitzende:

Anja Kofahl

Tel.: 03 82 05 / 183 60
 anja@bickel.de

Internet:

www.ewu-mecklenburg-vorpommern.de

Mecklenburg-Vorpommern

■ Stammtische:

■ Stammtisch Nord

Jeden 1. Freitag im Monat in Sehlen.

Info: Ulrike und Hansjörn Butkerei,
 Tel.: 03 83 27 / 5 09 25

■ Stammtisch Mitte

Ort: River Saloon in Schwaan
 Termine auf Anfrage
 Info: Melanie Schult,
 Tel.: 0172 / 29 20 186

■ Geburtstage im März:

- Michael Danehl
- Ulf Gohrs
- Olaf Sauber
- Mareile Schult

Herzlichen Glückwunsch!

■ Turniertermine 2008

14.06.2008
 C-Turnier, Ort noch offen
28.06.2008
 C-Turnier Burg Stargard
30.-31.07.2008
 C-Turnier Schwaan
23.-24.08.2008
 Landesmeisterschaft, Ort n. offen

■ Trainer mit DSB-Lizenz:

- Katharina Asmuß
 18055 Rostock, 0174/4217630
- Regine Börnngen
 17379 Ferdinandshof,
 Tel.: 039778/29640
- Melanie Brennecke
 23626 Ratekau, 0170/4915895
- Ulf Gohrs
 17094 Burg Stargard,
 Mobil: 0177/3029080
- Franziska Häger
 18528 Bergen/Rügen,
 Mobil: 0160/91178694
- Annina Panzer
 18198 Stäbelow, 0172/3103376
- Melanie Schult
 18258 Schwaan, 0172/2920186

Protokoll der Jahreshauptversammlung des EWU-Landesverbandes Mecklenburg-Vorpommern e.V. am 02.02.2008

Ort: River Saloon in Schwaan
Beginn: 18.00 Uhr

Anwesend waren 26 Mitglieder mit Stimmrecht, 3 Mitglieder ohne Stimmrecht und 5 Gäste.

1. Eröffnung der Sitzung und Begrüßung der Anwesenden durch die 1. Vorsitzende, Frau Anja Kofahl.

Anja Kofahl stellt fest, dass fristgerecht zu dieser Versammlung eingeladen wurde und somit Beschlussfähigkeit besteht.

2. Wahl des Protokollführers:
Melanie Brennecke wird als Protokollführerin vorgeschlagen. Dieses findet die Zustimmung der Versammlung.

3. Bericht über die Aktivitäten 2007:
Anja Kofahl berichtet über die Mitgliederstatistik, sehr erfreulich der Mitgliederzuwachs von 75 Mitglieder auf 83 (Stand 02/2008), wobei Austritte bereits berücksichtigt wurden:
Es sind insgesamt 13 Jugendliche und 70 Erwachsene.

Zur Präsentation und Werbung für den Landesverband haben viele Mitglieder an Schauvorführungen teilgenommen.

Veranstaltungen: Mela Schauprogramm, Boltenhagen, Redefin, Ganschow, Kühnshagen, Rattay.

Der Vorstand bedankt sich bei den Reitern für das Engagement und hofft, dass sie auch in Zukunft an solchen Veranstaltungen teilnehmen werden und bittet die Anwesenden, Anfragen wegen Schauvorführungen ggfs. an den Vorstand weiterzuleiten.

Die Kooperation mit dem Pferdezuchtverband MV funktioniert sehr gut, die MELA-Beteiligung und die Teilnahme am Schauabend der Hengstkörung in Redefin waren Ergebnisse dieser Zusammenarbeit.

Turnierwart Frank Haslinger berichtet über die Turniere 2007:
Burg Stargard, Schwaan, Landesmeisterschaft in Travemünde und

die weiteren Turniere der Trophywertung.

Auf der Landesmeisterschaft in Travemünde ist eine Mannschaft des LV beim Mannschaftswettbewerb gestartet.

Der Vorstand war durch Hansjörn Butkerei auf allen Länderratssitzungen und auf der Delegiertenversammlung vertreten.

Es wurden zwei Vorstandssitzungen durchgeführt.

MELA: Schauvorführungen im Pferdeschauprogramm und im kleinen Ring.

Ausbildung:
Es wurde das erste Trainingscamp des LV in Steinshagen mit sehr gutem Erfolg durchgeführt.
Der geplante Jugendkurs musste wegen mangelnder Teilnehmer ausgefallen
Zu 2 Kursen mit Marcus Krause in Schwaan bei Melanie Schult wurden von Mitgliedern Zuschüsse beantragt, die der LV ausgezahlt hat.
Ein Kurs mit Tony Meyer fand in Groß Rogahn bei Silke Schröder statt.

Stammtisch Nord:
Der Stammtisch hat einige Ausritte und Vortragsabende organisiert.

Eine gut besuchte Weihnachtsfeier mit Tombola wurde organisiert, die Tombola brachte 175,- Euro zugunsten der Jugendarbeit.

4. Kassenbericht:
Ina Gonsiorek berichtet über die Kassenführung.
Der Finanzbericht 2007 wird auf der Leinwand gezeigt, es gab einen Anfangsbestand von 1.094,49 Euro, die Einnahmen bestanden im Wesentlichen aus der Zahlung der Bundes-EWU für Mitgliedsbeiträge und die Weihnachtstombola. Die Ausgaben bestanden im Wesentlichen aus den Reisekosten zu den Tagungen, MELA, Showhemden, Zuschüsse zu Kursen und die Landesmeisterschaft. Es ergibt sich ein Endbestand am 31.12.07 von 1.343,32 Euro.

5. Bericht der Kassenprüfer und Entlastung des Vorstandes:
Die Kassenprüfer Stefanie Kahl und Frank Haslinger berichtet über die ordnungsgemäße Führung der Kasse.
Die Kassenprüfer beantragen die Entlastung des Vorstandes.
Das findet die Zustimmung der stimmberechtigten Mitglieder.

6. Wahlen:
Als Wahlleiter wird Christoph Fischer vorgeschlagen, dieses findet die einstimmige Zustimmung der Mitgliederversammlung.
Christoph Fischer fragt die Versammlung, ob jemand geheime Wahl beantragt. Dies ist nicht der Fall, deshalb wird per Handzeichen abgestimmt.

Wahl der Kassenprüfer:
Vorschläge: Annette Kahl, Christine Friedrich, Eva Liefänder.
Einstimmige Zustimmung, Eva Liefänder ist Ersatzkassenprüfer.

7. Wahl des Delegierten und Ersatz-Delegierten zur Bundesdelegiertenversammlung:
Der Landesverband entsendet einen Delegierten zur Bundes-Delegiertenversammlung.
Vorschläge: Hansjörn Butkerei, er wird einstimmig gewählt.
Anja Kofahl wird einstimmig zur Ersatz-Delegierten gewählt.

8. Geplante Aktivitäten 2008:
▪ Eigenes C-Turnier des Landesverbandes am 31.05.08 in Niendorf/Rostock.
Die Mitglieder werden von Hansjörn Butkerei gefragt, ob der LV ein eigenes Turnier organisieren soll. Das findet allgemeine Zustimmung.
▪ Weitere Auftritte der Showgruppe auf der MELA und anderen Veranstaltungen.

▪ **Turniere und Trophy:**
31. Mai
C-Turnier Niendorf (MV)
- Trophywertung -
21.-22. Mai
C-Turnier Klosterfelde (BB)
- Trophywertung -

28. Juni
C-Turnier Burg Stargard (MV)
- Trophywertung -
12.-13. Juli
A/Q-Turnier Michaelisbruch (BB)
- Trophywertung -
19.-20. Juli
C-Turnier Fahrenkrug (SH)
- Trophywertung -
LM B-Turnier
Ort n.offen
- Trophywertung -

In Schwaan findet 2007 kein C-Turnier statt, Familie Schult braucht eine Auszeit und berichtet von zu wenigen Startern und freiwilligen Helfern für eine so aufwändige Veranstaltung.

▪ **Landesmeisterschaften 2008**
Wegen der Verlegung der German Open in den August muss der Termin der LM vorverlegt werden, wahrscheinlich Anfang Juni in Höckel.

- Ausbildung:
- 2.Trainingscamp
- Verschiedene Kurse
- Jugendcamp
- Bundesjugendcamp, max. 5 Teilnehmer aus dem LV
- Weihnachtsfeier mit Trophy-Ehrung und Tombola.
- Fahrt zur German Open
- TT-Wettbewerb
- Ausritte
- Der Finanzplan 2008 wird vorgestellt, der sich ähnlich dem Bericht von 2007 darstellt.

9. Verschiedenes:
▪ Es wird über die Möglichkeit einer eigenen LM diskutiert, leider haben wir noch nicht genug Reiter in den LK 1 und 2
▪ Anja Kofahl bittet um Verbesserung der Nennungsmoral bei den Turnieren. An die Eigenverantwortlichkeit der Mitglieder bei der Einteilung in die Leistungsklassen und Pferderegistrierung wird erinnert.
▪ Helfer und Veranstalter für Turniere: Anja Kofahl bittet um freiwillige Turnierhelfer und neue Turnierveranstalter.
Der LV übernimmt die Kosten für Mitglieder, die ein Turnierhelfer- und Veranstalterseminar in Norderstedt im April 08 besuchen möchten.

Ende der Versammlung: 19.35 Uhr

**Anschrift:**

EWU Niedersachsen, Markus Voss
Peiner Str. 32, 31311 Uetze/Eltze
barbers-home@t-online.de

1. Vorsitzende:

Sarina Spielmann
Hoftweete 7, 38527 Meine-Wedelheine
Tel.: 0 53 04 / 90 15 45
wilfried-spielmann@t-online.de

2. Vorsitzender:

(Ausbildung, Reitbetriebe)
Markus Voß
Peiner Straße 32, 31311 Eltze
Tel.: 0 51 73 / 92 28 53
Fax: 0 51 73 / 92 38 55
barbers-home@t-online.de

Presse/PR:

Henning Oppermann
Hakenbreite 4, 37127 Dransfeld
Tel.: 0 55 02 / 91 15 85
ewu-niedersachsen@gmx.de

Internet:

www.ewu-niedersachsen.de

Landeskader unter neuer/alter Regie

Leider steht Joachim Prause in diesem Jahr nicht erneut als Teamchef des Landeskaders Niedersachsen zur Verfügung. Wir danken an dieser Stelle noch einmal sehr für das von ihm geleistete Engagement, das schließlich mit dem Vizemeistertitel für eine der Mannschaften belohnt wurde. In der Nachfolge konnten wir erneut Rolf Hildebrandt als Teamchef unserer Reiterauswahl gewinnen. Die Sichtung läuft bereits, erste Gespräche mit den Kandidaten wurden bereits und werden in den kommenden Wochen weiter geführt.

Achtung neue Adresse! Berichte/Artikel bitte an:

Henning Oppermann
Hakenbreite 4, 7127 Dransfeld
ewu-niedersachsen@gmx.de

Niedersachsen/Hannover

■ Presse für Medien-Kontakte:

Heidi Schulz
Waldblick 32, 38268 Lengede
Tel.: 0 51 74 / 9 21 80
westernlady1@gmx.net

■ 3. Vorsitzende:

Karin Meyer-Reike

■ Landeskader:

Rolf Hildebrandt
Blumenlage 12, 31234 Edemissen
Tel.: 05176/279, Fax: 920677
rolf.hildebrandt99@t-online.de

■ Turnierwart

Silvia Kube
Betzthorner Str. 13
29399 Wahrenholz
Tel.: 05 83 / 96 70 90
silviekub@aol.com

■ Jugend:

Elsa Gonzalez
Hebelstr. 18B
30177 Hannover
Tel.: 0511 / 8 59 48 72
Mobil: 0172 / 517 38 48
stefaniagonzalez@yahoo.com

■ Breitensport:

Mirja Burgemeister
Weferlingser Weg 20
31303 Burgdorf
Mobil: 0175 / 1 68 88 28
lucie007@t-online.de

■ Partnerbetriebe:

Karl Heinz Schmitz-Meiritz
Lindenallee 3-5
38723 Seesen
Tel.: 0 53 81 / 91 79 49
Mobil: 0177 / 7 38 38 54
quarter-residenz@gmx.de

Achtung! German Open vorverlegt – Verschiebung der Landesmeisterschaft

In den letzten Januartagen wurden die Landesverbände vom Bundesvorstand über die Terminverschiebung der German Open informiert. Wir berichteten bereits unter www.ewu-niedersachsen.de. Neuer Termin für die German Open ist der 19. – 24. August 2008. Dieser neue Termin hat Auswirkungen auf einige andere Turniertermine, vor allem auf die Landesmeisterschaft in Niedersachsen. Der bisherige Termin der LM im September hätte zur Folge gehabt, dass es nicht mehr möglich gewesen wäre, sich allein durch das Erringen der Landesmeisterschaft, ggf. Vize-Landesmeisterschaft, für die German Open zu qualifizieren. Um unseren Mitgliedern diese Möglichkeit

weiter zu erhalten, hat sich der Landesvorstand entschlossen, die Landesmeisterschaft ebenfalls vorzuziehen. Neuer Termin für die Landesmeisterschaft Niedersachsen ist der 28. und 29. Juni 2008. Austragungsort wird ein weiteres Mal die Anlage der Reitsportgemeinschaft Nienhagen (Celle) sein. Als Richter konnten wir für das C-Turnier Rolf Hildebrandt und für das B-Turnier Madeleine Häberlin (Schweiz) gewinnen.

Wir hoffen, dass wir mit dieser Entscheidung, die LM vor der German Open zu veranstalten, die richtige Wahl im Sinne aller Reiterinnen und Reiter getroffen haben.

Der Landesvorstand

Niedersachsen reitet wieder um den Cup

Sicherlich zur Freude aller, jedenfalls wenn man nach den vielen Fragen zu diesem Thema geht, wird es nach der kurzen Durststrecke in 2007 in diesem Jahr wieder eine Wertung zum Niedersachsen-Cup geben.

Da die Vorbereitungszeit sehr kurz war, und wir es gern so vielen Reiterinnen und Reitern wie möglich recht machen möchten, ungeachtet etwaiger Vorlieben oder Fähigkeiten in bestimmten Disziplinen, haben wir uns für das folgende, einfache und – wie wir meinen – gerechte Wertungssystem entschieden, das an das Prinzip zur

Ermittlung eines Allround-Champions angelehnt ist:

Die Wertung erfolgt für die Leistungsklassen 1 bis 4, jeweils Jugendliche und Erwachsene.

Es werden alle auf den in Niedersachsen veranstalteten C-Turnieren errittenen Punkte gezählt.

Cup-Sieger in seiner Leistungsklasse ist damit derjenige Reiter, der in der Turniersaison 2008 auf den C-Turnieren die meisten Punkte erritten hat.

Es werden lediglich die Sieger geehrt, es gibt keine Platzierten.

Den Cup-Siegern winken hochwertige Sachpreise.

Turniertermine 2008

05.+06. April 2008

C-Turnier
in Wenden

26. April 2008

C-Turnier
in Königslutter

01. Mai 2008

C-Turnier
in Bissendorf

10.+11. Mai 2008

C-Turnier
in Eltze

07.+08. Juni 2008

C-Turnier
in Pöhlde

14.+15. Juni 2008

D-Turnier
in Langenbrügge

22. Juni 2008

C-Turnier
in Wenden

28.+29. Juni 2008

Landesmeisterschaft, B-Turnier
Anlage der RSG Nienhagen (Celle)

04.-06. Juli 2008

A/Q- + C-Turnier
in Bissendorf

12.+13. Juli 2008

C-Turnier
in Gieboldehausen

19.+20. Juli 2008

A/Q- + C-Turnier
in Wenden

09.+10. August 2008

C-Turnier
in Haßbergen

23.+24. August 2008

C-Turnier
in Köhlau

20.+21. September 2008

C-Turnier
in Wittingen

Jahreshauptversammlung und Jahresbeginnfeier

Wer es im letzten Westernreiter nicht drum herum, es jetzt hier zu lesen: Da im letzten Jahr die Jahresabschlussfeier leider ausfallen musste, werden wir sie kurzerhand in eine Jahresbeginnfeier umwandeln. Die Party steigt im Anschluss an die Jahreshauptversammlung. Der geneigte Leser hat bereits erfahren, dass beides im Hotel zur Sonne in Peine-Stederdorf stattfindet.

Beginn der Hauptversammlung ist um 18.30 Uhr, den Beginn der Turniersaison 2008 feiern wir im Anschluss daran ab ca. 21 Uhr, was den unschlagbaren Vorteil mit sich bringt, dass die während des

Hauptversammlungsteils begonnenen Diskussionen nahtlos beim Essen fortgesetzt werden können. Wie auf einem Turnier ist auch hier eine gute Planung die halbe Miete. Deshalb bitten wir um zahlreiche Voranmeldungen – einschließlich eines Unkostenbeitrages von 10 Euro. Ein Anmeldeformular findet sich auf unserer Internetseite www.ewu-niedersachsen.de.

Alle EWU-Mitglieder, die dann auch zur Versammlung und zur Feier erscheinen, erhalten die 10 Euro an der Abendkasse zurück. „Zahlen bitte!“ mal anders rum.

Wir hoffen auf Verständnis für diese Vorgehensweise und freuen uns auf eine tolle Party!

Professioneller Reitunterricht in Seesen

Liebe Westernreiterinnen und -reiter,

nach unserem Turnier am 07.04.2007 sind mehrfach Anfragen an uns gerichtet worden, ob nicht auf unserem Hof Reitunterricht erteilt werden könnte.

Die Suche nach einem geeigneten Trainer im Großraum Seesen hat sich als nicht ganz einfach herausgestellt. Sehr gute Trainer sind leider erst vielfach im Raum Hannover und Umgebung anzutreffen. Um die Kosten für, z.B. die Anfahrt des Trainers zu reduzieren, würden wir uns sehr darüber freuen, wenn sich Viele für diesen Reitunterricht interessieren und anmelden würden.

Aufwärmphase und Reitunterricht können, da zwei Reithallen und zwei Reitplätze vorhanden sind,

unabhängig voneinander ablaufen. Mehrere Reitstunden können damit ohne Zeitverzögerung direkt hintereinander stattfinden.

Als Termin wird derzeit ein Wochentag favorisiert, weil sich viele von Euch und auch die Trainer am Wochenende auf einem Turnier oder Seminar befinden.

Verschiedene Wochenendseminare befinden sich noch in der Planung. Themenanregungen und auch Trainervorschläge sind uns herzlich willkommen.

Wir bedanken uns im Voraus für Euer reges Interesse.

Anregungen / Antworten unter:
Mobil: 0177/2670657
Tel.: 05381/917949
Fax: 05381/917952
quarter-residenz@gmx.de

WIR GRATULIEREN GANZ HERZLICH!

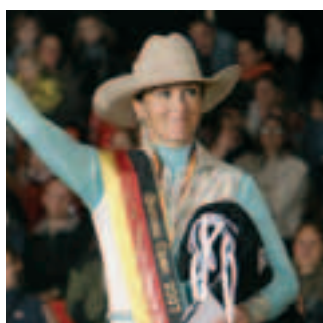

Frau Michaela Kroworsch wurde aufgrund von Turniererfolgen das „Deutsche Westernreitabzeichen in Silber“ verliehen.

Der gesamte Vorstand freut sich und wünscht weiterhin viel Erfolg für die kommende Turniersaison.

Foto: Snake Viking

KURSTERMINE im März 2008

01. März

Bodenarbeit I
Ort: Wahrenholz / Teichgut
Kursleiter: Sandra Thiel und Marion Smolka
Info: Sandra Thiel, 29399 Wahrenholz / Teichgut, Mobil: 0163/1338426

02. März

Brunch im Dreamranch-Saloon
Ort: Billingshausen (Dreamranch)
Info: Oliver Pabst und Ramona Westphal, Am Rodebach 39, 37120 Billingshausen, 05594/943818, 0151/11592717, info@dreamranch.de, www.dreamranch.de

08. März

Seminar Sattel- u. Gebißkunde
Ort: Emmerthal - Esperde
Dina's Corner
Kursleiter: Arne Klein
Info: Daniela Lisker, Dina's Corner, Ilsestr. 12, 31860 Emmerthal, 05157/959330, 0171/1275419, info@dinas-corner.de, www.dinas-corner.de

08. März

Trail Grundkurs für Einsteiger
Ort: Nienburg / Weser
Kursleiter: Ria Vikum
Info: Ria Vikum, Clausberg 3, 31634 Steimbke / Wendenborstel, Tel.: 05026/902882, Mobil: 0172/3848939, www.western-meets-classic.de

08. März

Workshop Trail, Pleasure, Horsemanship
Ort: Büchten
Kursleiter: Martin Otremba
Info: Martin Otremba, Hirtenweg 1, 29690 Grethem, Tel.: 05164/909515, Mobil: 0171/2650865, martinotremba@web.de, www.otremba-pferdetraining.de

08./09. März

Westernreiten mit Handicap
Ort: Wenden / Circle L
Kursleiter: Volker Laves
Info: Volker Laves, Heidberg 21, 31638 Wenden, Tel.: 05026/394, Circle-L-Ranch@t-online.de

09. März

Reiten unter Richteraspekten
Ort: Wolfsburg / Almke
Kursleiter: Rolf Hildebrandt
Info: C. Bürig, Mobil: 0170/2935479

09. März

Männer ans Pferd
Ort: Neustadt a. Rügenberge
Kursleiter: Ria Vikum
Info: Ria Vikum, Clausberg 3, 31634 Steimbke / Wendenborstel, Tel.: 05026/902882, Mobil: 0172/3848939, www.western-meets-classic.de

15. März

„Reiten mit Stil“ für Einsteiger
Ort: Wahrenholz / Teichgut
Kursleiter: Sandra Thiel und Marion Smolka
Info: Sandra Thiel, 29399 Wahrenholz / Teichgut, Mobil: 0163/1338426

15. + 16. März

Jugendkurs
Ort: 38723 Seesen/Bilderlahe, Quarter Residenz
Kursleiter: Henning Daude
Info: Elsa Gonzalez, Hebbelstr. 18 B, 30177 Hannover, Tel.: 0511/8594872, Mobil: 0172/5173848, stefaniagonzalez@yahoo.com

15. + 16. März

Bodenarbeit II
Ort: Billingshausen (Dreamranch)
Kursleiter: Ramona Westphal
Info: Oliver Pabst und Ramona Westphal, Am Rodebach 39, 37120 Billingshausen, Tel.: 05594/943818, Mobil: 0151/11592717, info@dreamranch.de, www.dreamranch.de

21./22. März

Individuelles Training - Wochenendkurs -
Ort: Gieboldehausen
Kursleiter: Henning Daude
Info: Sybille Schmidt, Mobil: 0151/54866432, Tel.: 05528/3280, sschmidt1@gmx.de

Weitere Termine siehe im Kurs-Service in dieser Ausgabe.

Partner-Betriebe des EWU-Landesverbandes Niedersachsen/Hannover

Betriebs-Name	Ansprech-Partner, Adresse	Telefon	L.-Pf.	Halle	Platz	Schwerpunkte	Internet
Barbers Home	Markus Voss, Peiner Str. 32, 31311 Uetze/Eltze	05173/922853	ja	15x35	25x50	Unterricht, Training, Pferde-Pension	www.barbers-home.de
Black Street Stable	Holger & Isabell Dierks Schwarze Str. 21, 31626 Haßbergen	0173/3644688 05024/736	ja	35x20	60x30 40x25	Unterricht, Training, Pferde-Pension	www.black-street-stable.de
Circle L Ranch	Volker Laves, Heidberg 21, 31638 Wenden	05026/394	ja	26x52	30x70	QH-Zucht, Training, Equipm.-Verkauf	www.circle-l.de
Dream Ranch	Oliver Pabst & Ramona Westphal, Am Rode- bach 39, 37120 Bovenden/Billingshausen	05594/943818	ja		20x40	Unterricht, Training, Pferde-Pension	www.dreamranch.de
HOW	Esther Ott, Gut Schnede 1, 21444 Vierhöfen	04172/987097	ja	20x40	18x36	Unterricht, Training, Pferde-Pension	www.ott-how.de
OAK-Ranch	Wolfgang Müller, Ovelgönner Str. 1 27404 Zeven-Bademühlen	04281/958880	ja	30x60	20x40	Unterricht, Training, Pferde-Pension	www.oak-ranch.de
Sandorn Corral	Hartmut Keuchel, Am Heseberg, 38530 Diddlese	05373/50363	ja	15x30	30x60 25x55	Unterricht, Training, Pferde-Pension	
Trainingsstall Buring	Christine Buring, Pfungstangerstr. 4, 38446 Wolfsburg	0170/2935479	ja	20x40	30x60	Unterricht, Training, Zucht, Pf.-Pension	www.buerig.de
Western-Reiterhof Kurzac	Hellfried Kurzac, Wasserburgstr. 8 31167 Bockenem OT Werder	0171/6211658	ja	13x33	20x40	Unterricht, Training, Pferde-Pension	www.kurzac.com
Windmühlenhof	Barbara Loßbau, Zur Neuen Breite 213b, 38350 Helmstedt	05351/537923 0160/96431128	ja	20x40		Unterricht, Training, Pferde-Pension	
Quarter Residenz	Karl-Heinz & Anne Schmitz Lindenallee 3-5, 38723 Seesen/Bilderlahe	05381/917949	nein	15x36	20x40 30x60	Western Reiterhof, Pferde-Pension	
Reiterhof Otrema	Martin Otremba Hirtenweg, 29690 Grethem	05164/909515 0171/2650865	ja	20x40	20x60	Unterricht, Training, Zucht, Pf.-Pension	www.otremba-pferdetraining.de



Ralph Edmond Knittel
Pferdewirtschaftsmeister Reiten (FN),
Trainer B Westernreiten (EWU)
Momentan ist sein Stützpunkt die
Reitanlage Hameln/Horse-Paradise

REK - Ralph Edmond Knittel:

„Im Grunde gibt es nur zwei Reitstile: Einen guten und einen schlechten.“

Klassisch: „Das klassisch gerittene Pferd muss unter dem Reiter schöner werden. Zielsetzung meiner Ausbildung ist Schwung, Elastizität und Eleganz.“

Dressurausbilder aus Leidenschaft. Sein Schwerpunkt liegt seit 25 Jahren in der Ausbildung und Vorstellung von jungen Pferden in Aufbau- und Basisprüfungen bis hin zur schweren Klasse.

Trainer des Nordens stellen sich vor: Ralph Edmond Knittel

Seine Philosophie: Hohe Lektionen wie Traversalen, fliegende Wechsel, Piaffen und Passagen kann ein Pferd nur lernen, wenn es bereits eine solide Basisausbildung erhalten hat. „Ich betrachte die klassische Reiterei nicht als sture Lektionsreiterei, sondern als hohe Kunst“, sagt Knittel. Gymnastizierung sei die Grundlage jeder Ausbildung. „Weder Reiter noch Pferd dürfen zum Lektionspauker verkommen, sondern müssen lernen, worauf es ankommt“. In den letzten Jahren hat Ralph Edmond Knittel Pferde bis zur Schweren Klasse ausgebildet und vorgestellt

Western: Gymnastik eines Westerntierpferdes in Hinblick auf Trail, Horsemanship, Western Riding, Pleasure, Reining

„Ziel meiner Arbeit ist ein selbständig arbeitendes Pferd, das auf kurze Impulse des Reiters reagiert.“ Schon als Lehrling schwärmte Ralph Edmond Knittel von der Losgelassenheit und Rittigkeit der Westerntierpferde. Für seine Ausbildung zum Pferdewirt Schwerpunkt Reiten, hängt er seine Westersporren zunächst zugunsten von Frack und Zylinder an den Nagel. Heute zieht er genau daraus sein Vorteile:

„Die Erfahrung aus den Jahren als klassischer Dressurreiter hilft mir bei der Gymnastizierung der Westerntierpferde weiter“, sagt er. 25 Jahre lang hat Knittel junge Pferde bis zur Schweren Klasse ausgebildet und vorgestellt.

Sein Ziel ist nun, Westerntierpferde nicht durch schnelle, scheinbar effektive Ausbildung zum Erfolg zu bringen, sondern durch gezielte Gymnastizierung dem Pferd die notwendige Stabilität und Motorik zu vermitteln. Gerade Reining-Manöver wie Spin und Stop kann es nur auf diese Weise dauerhaft und ohne gesundheitlichen Schaden durchhalten.

Barock: „Der Schwerpunkt des Barockpferdes liegt in der Tragkraft und in der Versammlung.“ Nicht nur für Shows, auch für das Dressurviereck trainiert Ralph Edmond Knittel seine Friesen und Andalusier. „Barockpferde wurden zwar vom Typ her als reine Showpferde gezüchtet“, weiß Knittel. „doch mit einer realen Ausbildung und viel Zeit kann man sie auch reif für das Viereck machen.“ Dabei dürfe aber keineswegs im Schnellverfahren ausgebildet werden. Trotz ihrer hohen Leistungsbereitschaft und

der enormen Fähigkeit, zirkensische Übungen und versammelnde Lektionen auszuführen, brauchen zum Beispiel Friesenpferde viel Konditionstraining. Generell denkt Knittel bei Barockpferden nicht im klassischen A/L/M/S-Niveau. Auch wenn sich ein Barockpferd in der Regel mit Trabverstärkungen schwer tut, so wird es umso schöner die versammelten Übungen wie Piaffe, Passage oder Levade zeigen.

„Ich werde oft gefragt, welchen Reitstil ich denn nun bevorzuge. Das hängt von der Neigung des Pferdes ab. Ich frage direkt beim Pferd nach, was zu ihm passt. In der Zielsetzung sind die Stile sehr unterschiedlich. In der Grundausbildung sind sie sehr ähnlich.“

Horse Paradise

LAG 4 sterne-Stall –
Laufstall-Arbeits-Gemeinschaft e.V.
für artgerechte Pferdehaltung
Partnerbetrieb der EWU und
FN-geprüfte/r Pferdehaltung
Pensionspferdebetrieb
Wanderreitstation
www.horse-paradise.com
rehberg@horseparadise.de
Mobil: 0172 510 23 41
Fax/Tel.: 05151 175 86

1995 kamen wir als Späteinsteiger zum Reiten. Am Anfang verbrachten wir diverse Reiterferien in Deutschland und Frankreich, um Reitunterricht zu nehmen. Als wir dann sicher waren, dass wir bei unserem neuen Hobby bleiben wollten, machten wir uns auf die Suche nach einem passenden Pferd. Auf der Eagle Free Ranch fanden wir dann unseren Lucky, ein Quarter Horse, der uns noch eine Menge beibrachte.

Aber 2 Leute – 1 Pferd, da ist der Streit vorprogrammiert. Wir fuhren auf das Arabergestüt Ostentfelde und kamen dann gleich mit 3 Pferden nach Hause: Elanda und die beiden Jährlinge Merlin und Eralando.

1999 suchten wir ein passendes Zuhause um unsere Pferde in Eigenregie artgerecht im Offenstall halten zu können. So entstand Horse Paradise. 2000 nahmen wir dann an einem Stallwettbewerb der LAG

(Laufstall Arbeitsgemeinschaft e.V. für artgerechte Pferdehaltung) teil und wurden mit 3 Sternen ausgezeichnet. 2001 erhielten wir von der Deutschen Reiterlichen Vereinigung die Kennzeichnung als FN geprüfte fachgerechte Pferdehaltung. Im Juli 2003 wurde Horse Paradise, nach Überprüfung des Pferdebeauftragten des Reiterverbandes Hannover-Bremen e.V., Partnerbetrieb der FN. Am 03.09.2003 erfolgte die Kontrolle durch das LAG-Inspek-

teur-Team. Da wir seit 2000 noch einige Umbauten und Erweiterungen durchführten, erhielt Horse Paradise jetzt sogar 4 Sterne. Verlängerung mit Steigerung Reitplatz.

Am 04.08.2005 erfolgte die Kontrolle durch das LAG-Inspekteur-Team. Im Anschluss der Überprüfung erhielt Horse Paradise von der FN die Kennzeichnung als FN-geprüfte Wanderreitstation und nun Partner Betrieb der EWU 2008.

Trainer des Nordens - Landhaus Plate stellt sich vor.

In der wunderschönen (noch für Reiter als Insider Tipp gehandelten) Altmark betreiben wir Niedersachsenflüchtlinge seit 1999 einen kleinen Reiterhof mit Pension in toller Lage, mit 1600 km angeschlossenen Reitwegenetz. Unseren Gästen bieten wir für ihre Pferde ab Hof Wiesen, Offenstall und luftige Boxen. Wir sind ein Freizeitreitbetrieb für Reitanfänger und Wiedereinsteiger mit gut ausgebildeten Pferden (Natural Horsemanship). Seit letztem Jahr haben wir die Möglichkeit, dank einer Sport- und Gymnastiklehrerin, Kurse anzubieten, bei denen man lernen kann, seinen Sitz durch Pilatesgymnastik und -Übungen zu verbessern und während des Aufenthaltes bei uns

kleinere Wellnessbehandlungen in Anspruch zu nehmen.

Hallo, ich bin Meike Weddig, staatlich geprüfte Sport- u. Gymnastiklehrerin, (WRA Bronze) und wollte noch einmal etwas näher auf mein Pilatestraining eingehen, welches ich im Landhaus Plate regelmäßig für Reiter gebe.

Pilates – ein bewährtes Trainingskonzept neu entdeckt für den Reiter

Jeder kennt es. Wir kommen mit unserem Reittraining oft nur bis zu einem bestimmten Punkt und nicht weiter. Auch gutgemeinte Ratschläge unseres Reitlehrers können wir nur schwer umsetzen, da

wir – bedingt durch unseren Alltag – nur über ein unausgewogenes Muskelverhältnis verfügen. Dies alles lässt sich durch ein Pilatestraining ändern.

Die Grundlagen des ganzheitlichen Trainings basieren auf:

- Verbindung von Körper und Geist durch Konzentration und bewusstes Atmen
- Stabilisieren der Rumpfmuskulatur für die aufrechte Haltung auf dem Pferd rücken
- Schulung der Bewegungskontrolle (bewusstes einsetzen der Muskeln um die richtigen Hilfen auf dem Pferd zu geben)
- ausgewogenes Training von Kraft und Beweglichkeit

Das Pilatestraining basiert auf sechs Prinzipien die auch jedem Reiter vertraut sein sollten:

- Konzentration
- Präzision
- Kontrolle
- Zentrierung
- Atmung
- Bewegungsfluss

Pilates trainiert gezielt die Körperbalance, die für den Reiter unerlässlich ist, um mit feinen Hilfen erfolgreich reiten zu können.

In erster Linie trainiere ich die Reiter ohne Pferd auf der Matte am Boden. **Kleine Gruppen (max. 6 Pers.) ermöglichen mir**

Die Kurstermine sind im Kurservice dieser Ausgabe ersichtlich.

Kontakt: Landhaus Plate, Hagen 21, 29416 Salzwedel, Tel. 039035/8104, 0152/08749251, info@landhaus-plate.de, www.landhaus-plate.de

Reithosen von Professionals für Professionals

Wir alle reiten am liebsten in Jeans. Auch aus Mangel an Alternativen. Selbst Jodhpurhosen, die in vielen Qualitäten und Designs erhältlich sind, zeigen immer wieder Schwächen was Passform, Optik und Qualität betrifft. Vor allem passen die Hosen wegen der üblichen Fußschlaufen nicht über höhere Stiefel. Das ist lästig, vor allem für Westernreiter.

Jetzt verspricht das Hamburger Label UNIQCORN Abhilfe. Denn warum sollen Frauen nur im Showring gut aussehen, die restliche Zeit im Jahr aber nur Jeans tragen? Astrid von Krenski, geschäftsführende Gesellschafterin von UNIQCORN, die lange in den USA in professionellen Trainingsstätten gearbeitet hat, entwarf auf der Suche nach einer Alternative zur üblichen Jeans

eine Jod, die uns auch im täglichen Training gut aussehen lässt. Sie ist bequem, stylisch und langlebig, passt über die Stiefel und kommt vor allem ohne Fußschlaufen aus. Der besondere Clou: für ein optisch längeres Bein ist der hintere Hosensaum der UNIQCORN-Jod tiefer geschnitten. Und damit die Hose wirklich gut sitzt, können die Kunden ihre individuelle Beinlänge wählen.

Wir haben das Jodhpur-Modell „Ouray“ mit individueller Beinlänge getestet und können die Vorzüge dieser Hose nur bestätigen: Perfekter Sitz, knackige Passform, hochwertiger Baumwollstretch und samtweicher Volllederbesatz. Fußschlaufen sind hier tatsächlich unnötig – die Hose sitzt tadellos am Bein und sieht am Boden wie auf dem Pferd sehr lässig aus. Sehr gut

gefallen haben uns auch die Taschen – super praktisch, wie bei einer Jeans. Die Ledereinsätze im Bund und an den Taschenrändern sehen außerdem sehr edel aus. So eine Hose hat natürlich ihren Preis.

Dazu Astrid von Krenski: „Wir von UNIQCORN stellen hochwertige Reitbekleidung her, die elegant, funktionell und lässig ist. Wir betreiben keine Massenfertigung und verarbeiten nur beste Materialien, z. B. Stoffe von Schoeller und ausschließlich feinstes Echtleder. Wir fertigen zu 100% in Deutschland mit ausgesuchten Fachkräften, die jede einzelne Hose mit größter Sorgfalt nähen. So können wir selber vor Ort die Qualität kontrollieren und auch auf besondere Kundenwünsche eingehen. UNIQCORN spricht Kunden an, für die Indivi-

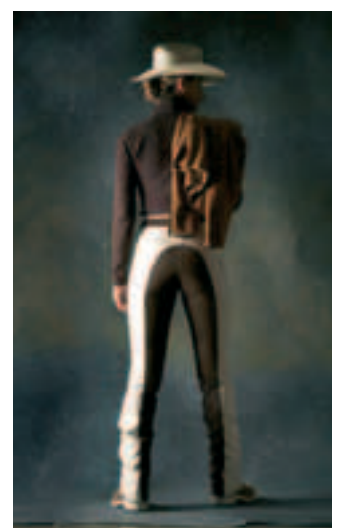

UNIQCORN-Jod „Scottsdale“

dualität zum Lebensgefühl gehört und die auf Qualität setzen. Eine UNIQCORN ist immer etwas Besonderes“.

Bezugsquelle: www.uniqcorn.com



Erste Westernreiter Union
Rheinland-Pfalz e.V.

1. Vorsitzender:

Volker Stubenazy

Westerstr. 17a
67126 Hochdorf-Assenheim
Tel.: 0 62 31 / 63 40 69
Fax: 0 62 31 / 63 40 70
Mobil: 0170 / 63 62 660
ewu-rheinland-pfalz@kabelmail.de

2. Vorsitzende:

(Ressort Öffentlichkeitsarbeit)

Heike Trautwein

Kirchstraße 42, 55234 Framesheim
Tel.: 0 67 33 / 64 83
h_trautwein2000@yahoo.de

Internet:

www.ewu-rheinlandpfalz.de

■ Ressort Finanzen:

René Blickhan
Geisenbachweg 14
69198 Schriesheim
Tel.: 0 62 03 / 60 19 36
rene.blickhan@t-online.de

■ Ausbildungsbeauftragte:

Melanie Kennke
Lindenweg 5, 66399 Mandelbachtal
Tel.: 0170 / 5 45 09 69
Christian.Kennke@superkabel.de

■ Jugendbeauftragter:

Ronald Schnabel
Schwetzinger Str. 82A
69190 Walldorf
Tel.: 0170 / 3 54 61 18 oder
0 62 27 / 6 27 52
ronald.schnabel@gmx.net

■ Landesparcourschef:

Michael Mildau
Rappengasse 47
67365 Schwegenheim
Tel./Fax.: 0 63 44 / 64 03
Mobil: 0175 / 7 95 56 41

■ Schriftführerin:

Christine Schwarz
Tel.: 0 62 31 / 92 97 30
showservice@ewu-rheinlandpfalz.de

■ Webmaster:

Jürgen Hoffmann
Viehweg 1 - 3, 67547 Worms
Tel.: 0 62 41 / 3 61 06
webmaster@ewu-rheinlandpfalz.de

■ Landestrainer:

Oliver Wehnes
In der Zelch, 76870 Kandel
Tel.: 0 72 75 / 61 71 32
oliver.wehnes@yahoo.de

■ Stammtische:

Stammtische von Freizeitreitern
und der EWU Rheinland-Pfalz

Westernreiterstammtisch:

Jeden zweiten Freitag
im Monat, ab 20:00 Uhr
Ort: Double Tie Ranch
Wahnscheid 3
56414 Herschbach
Info: Dieter Reuter
Tel.: 0171 / 24 56 310

Stammtisch „Happy Horse“:

Am letzten Freitag
im Monat, ab 20:30 Uhr
Ort: Gaststätte „Zur Rose“
Worms-Pfeddersheim
Info: Angelika Gundermann
Tel./Fax: 0 64 35 / 96 65 56

Unterstewerwald:

Am ersten Freitag
im Monat
Ort: Reiterstübchen des
RV Neuwied im Aubachtal
Info: S. Müller,
Tel.: 0 26 31 / 5 44 45

Termine 2008

15.-16. März
Jugendtrainingscamp
Kandel-Minderslachen
13. April
C-Vorbereitungsturnier
Kandel-Minderslachen (RLP)
26.-27. April
Maimarkt-Turnier Mannheim
10.-11. Mai
C-Turnier
Illingen-Uchtelfangen (SL)
14.-15. Juni
C-Turnier Worfelden (RLP)
27.-29. Juni
A/Q-Turnier Heiligenwald (SL)
11.-13. Juli
B-Turnier Ormesheim (SL)
25.-27. Juli
A/Q-Turnier Neuhofer (RLP)
08.-10. August
C-Turnier
Hochdorf-Assenheim (RLP)
19.-24. August
DM German Open Kassel
20.-21. September
D-Turnier/Playday
Ludwigshafen-Ruchheim (RLP)

Es ist wieder so weit ...

... wie in den zurückliegenden Jahren findet am **Sonntag, den 13. April**, das **Vorbereitungsturnier in Kandel** statt.

Die Anlage von Oliver Wehnes bietet mit einer 30 x 60 m großen Reithalle, ausreichenden Parkplätzen und einer großen Zuschauertribüne einmal mehr beste Bedingungen für die Vorbereitung auf die neue Saison.

Nach dem bewährten System der Vergangenheit werden auch 2008 nur 2 Prüfungsarten angeboten: Die Prüfungen für die Leistungsklassen 3 und 4 sowie die Prüfungen für die Leistungsklassen 1 und 2. Jugendliche und Erwachsene gehen, entsprechend ihrer LK, gemeinsam an den Start.

Die Ausschreibung findet Ihr in der vorliegenden Ausgabe des Westernreiter oder unter www.ewu-rheinlandpfalz.de

Westernreiten auf der „Astoria Ranch“

Ort: Astoria Ranch, 69190 Walldorf
Ansprechpartner:
Kirsten Schnabel, 0171/5807292,
ronald.schnabel@gmx.net

21./22.06.2008
Basiskurs, Horsemanship,
Pleasure, Hunter n. eig. Wunsch
Kursleiter: Christel Jagfeld

07./08.06.2008
Basiskurs, Horsemanship
Kursleiter: Ute Holm

05./06.07.2008
Reiningkurs
Kursleiter: Steffen Breug

Ausbildungsförderung

Nachdem in der letzten Ausgabe des Westernreiter über das Jugendförderprogramm berichtet wurde, soll nun an dieser Stelle die Ausbildungsförderung des Landesverbandes Rheinland-Pfalz vorgestellt werden:

Antragsberechtigt ist jedes Erwachsene Mitglied des Landesverbandes. Gefördert werden einmalig Kurse zum Reitabzeichen oder einmalig jeweils die Teilnahme an einem Trainer C - B - A Kurs. Kurse zum Basispass und Hufeisen gelten nicht.

Der Förderbetrag zum Reitabzeichen beträgt 25 Euro. Trainerkurse werden mit 50 Euro bezuschusst. Die Auszahlung erfolgt als Bankgutschrift.

Die Ausbildungsförderung kann formlos beim Vorstand beantragt werden – entweder durch den Teilnehmer selbst (unter Vorlage einer Teilnahmebescheinigung), oder durch den Kursveranstalter unter Angabe der EWU-Mitgliedsnummer und der Bankverbindung des Teilnehmers.

Interesse an einer Weiterbildung?

Die aktuelle Kursliste kann bei der Ausbildungsbeauftragten Melanie Kennke angefordert werden.

Ferner werden die Termine im Internet (Rubrik „Ausbildung“) sowie im Westernreiter veröffentlicht. Selbstverständlich stehen Ihnen auch die anderen Vorstandsmitglieder mit Rat zur Seite.

Weitere Infos auch unter www.ewu-rheinlandpfalz.de

Der EWU-Landesverband Rheinland-Pfalz im Internet:
www.ewu-rheinlandpfalz.de

Im Interview: Landestrainer Oliver Wehnes

Der 36-jährige Oliver Wehnes lebt mit seiner Familie in Kandel (südliches Rheinland-Pfalz), wo er einen Trainings- und Ausbildungsstall betreibt. Neben den Schulpferden beherbergt er hier seine beiden eigenen Turnierpferde Doc Remelina (7 Jahre) und Nics Dixie Train (4 Jahre).

In mehr als 20 Jahren konnte er auf Turnieren unzählige Siege und Platzierungen für sich verbuchen, darunter Europameistertitel und zahlreiche Deutsche Meistertitel (EWU) in den Disziplinen Reining, Western Riding, Super Horse und Trail. Des Weiteren wurde er mehrfacher Deutscher Meister und Vizemeister der Junior und Senior Reining, sowie Western Riding bei den Internationalen Deutschen Quarter Horse Meisterschaften.

Im folgenden soll der erfolgreiche Trainer näher vorgestellt werden:

HT: Wolltest Du schon immer Trainer werden – oder wie kam es dazu, dass Du heute Profitrainer bist?

„Wie viel Zeit hast du?“ lacht Oliver Wehnes. „Das ist eine längere Geschichte ...“

Bereits im zarten Alter von 8 Jahren hatte er den ersten Kontakt zu Pferden. Seine Eltern waren im Besitz einer Araberstute und eines „Deutschen Reitponys“ (Stockmaß: 1,60m) – und das, obwohl niemand in der Familie wirklich reiten konnte. Nachdem die ersten Reitversuche seines Vaters auf dem angeblich angerittenen Pferd unsanft auf dem Boden der Tatsachen endete, machte man sich auf die Suche nach einem Trainer – was damals noch ein sehr schwieriges Unterfangen war. Am Ende wurden Oliver's Eltern bei Randy Phillips in Wuppertal fündig. Tino, so hieß das Pferd, sollte von ihm ausgebildet werden. Hier stieg Oliver im Alter von 9 Jahren auch zum ersten Mal in seinem Leben selbst aufs Pferd. Während sein Vater jedes Wochenende nach Wuppertal fuhr, um reiten zu lernen, verbrachte Oliver seine Ferien bei Randy Phillips. Bereits zu diesem Zeitpunkt dachte er zum ersten Mal, dass „Trainer“ doch ein „ganz netter Beruf sei“.

Parallel machten sich seine Eltern daran Reitstunden in der näheren Umgebung ihres Heimatstalles zu organisieren. Else Schmitt, Michael Marquardt, Roger Kupfer... konnten sie für diesen Unterricht gewinnen. Mit 13 bestritt Oliver die ersten Turniere. Zunächst auf seinem Pony Lady, das er sich von seinen Er-

sparnissen selbst gekauft hatte. Später auf einem von ihm selbst ausgebildeten Appaloosa. „Ich war 1982 Zuschauer auf der ersten in Deutschland ausgerichteten Europameisterschaft und habe mir vorgenommen 1984 selbst mit zu reiten. Und ich war dabei!“

Irgendwann begann die Nachfrage nach Unterricht und Beritt. Während Oliver im „normalen Leben“ seine Ausbildung zum Industriekaufmann absolvierte, gab er nebenher Unterricht und bildete Pferde aus. Nach 1,5 Jahren in seinem Job musste er sich entscheiden, beides parallel konnte er zeitmäßig nicht mehr betreiben. So wagte er im Alter von 21 Jahren den Schritt in die Selbstständigkeit als Trainer.

HT: Wie sieht Dein normaler Tagesablauf aus?

„Mein Arbeitstag fängt unter der Woche um 8 Uhr an“, so Oliver Wehnes. „Nach dem Aufstehen wird gemütlich gefrühstückt und zwischen 9 und 10 Uhr beginne ich damit die Berittpferde zu reiten. Um 14 Uhr ist Mittagspause und danach reite ich weiter Trainingspferde bis 18 Uhr. Von 18 bis 20 gebe ich Montags bis Freitags Reitstunden. Je nachdem wie viele Pferde gerade auf der Anlage stehen, sitze ich auch im Anschluss noch mal im Sattel. Mein Arbeitstag endet selten vor 21 Uhr.“

HT: Hast Du für Dich persönlich noch berufliche beziehungsweise sportliche Ziele?

„Nicht direkt. Eine Teilnahme an der World Show in den USA wäre natürlich toll. Das ist aber auch immer eine Frage von Zeit und



Geld.“, so der Trainer. Deshalb steckt er sich seine Ziele lieber mit jedem Berittpferd, das er in den Stall bekommt, neu: Er versucht einen Weg zu finden jedes Pferd fair zu trainieren und so erfolgreich zu sein – und das bei langer Gesundheit der Pferde. „Generell ist es für mich wichtiger die Tiere gemäß ihren Möglichkeiten so gut es geht zu trainieren, als gezielt einen großen Sieg zu erreichen. Auf diese Weise vermeide ich es auch von Leuten abhängig zu sein, die ausschließlich erfolgsorientiert denken und für die das Wohl des Pferdes nicht an erster Stelle steht.“

HT: Wo siehst Du Dich bzw. den Westernreitsport in 10 Jahren?

„Ich denke, dass der Westernreitsport sich positiv weiterentwickeln wird – auch wenn das manchen Leuten momentan nicht schnell genug geht“, so Oliver. Da der 36-jährige die Entwicklungen der vergangenen 20 Jahren hautnah miterleben konnte, rechnet er mit weiterhin guten Zuwachsraten. „Die EWU ist ja derzeit das beste Beispiel.“

Er selbst wünscht sich, dass er auch in 10 Jahren noch das gleiche macht, wie heute: Unterrichten und Kurse geben. Dabei soll sein Betrieb allerdings nicht zu groß werden „Es soll so überschaubar bleiben, dass ich den Grossteil der Arbeit mit den Pferden selbst machen kann.“

HT: Oliver, was macht Dir mehr Spaß: Unterrichten oder Beritt?

„Schwierige Frage“, lacht er. „Das hängt immer vom Pferd oder von

der zu unterrichtenden Person ab.“ Prinzipiell arbeitet der Trainer lieber mit den Pferden. Aber die Leute müssen eben auch lernen, wie sie das Pferd reiten können „Was nutzt es, wenn das Pferd alles kann, aber die Leute nicht damit umgehen können? Deshalb ist mir die gesunde Mischung aus Beritt und Unterricht am liebsten!“

HT: Wo liegen Deine Schwerpunkte bei der Ausbildung von Pferd und Reiter?

„Wichtig ist mir zunächst einmal die Basis – bei Pferd und Reiter“. Das bedeutet für den Profi, dass jedes Pferd zunächst einmal die Basisarbeit beherrschen muss. Erst dann trainiert er gezielt spezielle Manöver wie z.B. das Drehen. Zudem möchte er die Reiter in die Lage versetzen ein Gefühl für ihr Pferd und das, was da unter ihnen passiert zu entwickeln.

„Nur so kann ein Reiter in der Lage sein zu verstehen, wieso etwas nicht klappt. Dann sucht er den Fehler vielleicht nicht nur beim Pferd, sondern auch bei sich selbst. Ich möchte meine Schüler so zu einer gewissen Selbstständigkeit bringen – und Ihre Emotionen immer im Griff zu haben – Ihr Pferd verstehen lernen. Zornesausbrüche gehören nicht aufs Pferd!“

HT: Wie kam es zu Deiner Tätigkeit als Landestrainer?

Volker Stubenazy (1.Vorsitzender des Landesverbandes Rheinland-Pfalz) hatte diese Idee bereits vor Jahren, als Oliver Wehnes auf die Anlage nach Kandel zog. Damals lehnte dieser noch aus Zeitgründen ab. ▶

Nach längeren Überlegungen hat er den Posten letztendlich doch angenommen: „Ich sehe mich selbst in einer unterstützenden und beratenden Funktion. Ich stehe den Mitgliedern auf größeren Turnieren oder den German Open gerne mit Rat und Tat zur Seite, wenn sie Fragen haben oder Probleme auftreten.“ Weiterhin ist Oliver als Landestrainer mitverantwortlich für die Aufstellung der Mannschaften bei der DM und ermöglicht es das alljährliche Jugendcamp zu einem günstigen Preis anzubieten. Das Organisatorische liegt in der Hand von Volker Stubenazy.

HT: Wie beurteilst du die aktuelle Entwicklung der EWU? Was sollte geändert werden oder wo siehst du Verbesserungspotential?

Nach einer kurzen Denkpause erklärt Oliver Wehnes: „Auch wenn das nicht speziell die EWU betrifft – ich persönlich würde mir wünschen, dass die verschiedenen Westernreitverbände mehr an einen Tisch kommen und zusammen arbeiten.“ Aus seiner Sicht würde es einer positiven Entwicklung des Sports entgegenkommen, wenn man mehr an einem Strang zieht statt gegeneinander zu arbeiten.



„Denn so wie die Situation momentan ist, sind die Reiter quasi dazu gezwungen Partei für einen Verband zu ergreifen – je nachdem auf welchem Turnier sie starten.“

HT: Stichwort „Verbot der 3-jährigen bei der EWU“?

„Diese Frage ist nicht einfach zu beantworten. Ich persönlich fände es gut, wenn generell bei allen Verbänden Pferde erst mit 4 Jahren vorgestellt werden dürften. Die EWU hat in dieser Hinsicht einen sehr mutigen Schritt getan und ein

Zeichen gesetzt. Für uns Trainer ist es allerdings nicht so einfach. Bislang waren die Jungpferdeklassen der EWU eine schöne Möglichkeit Pferde schonend an den Turniersport heranzuführen und dann erst 4-jährig beispielsweise bei der NRHA oder DQHA zu starten. Diese Möglichkeit entfällt nun. Wir Trainer sind Dienstleister – Wenn ein Kunde möchte, das sein Pferd 3-jährig auf Turnieren läuft sind wir gezwungen auf die entsprechende Veranstaltung zu fahren.“

HT: Welcher Erfolg war für dich persönlich am wichtigsten?

„Ich möchte hier keinen einzelnen Sieg oder Titel in den Vordergrund stellen. Am Ende macht es die Summe der vielen kleinen Erfolge, die ich mir selbst erarbeitet habe. Das es mit immer wieder gelingt die Pferde, die ich ausbilde, zum Erfolg zu führen. Dessen Wertigkeit ist dabei auch von der Größe des Turniers bzw. vom Starterfeld abhängig, sowie vom Pferd selbst. Meine Bronzemedaille in der Open Reining der EM in Kreuth vor 3 Jahren war mir, gemessen am Starterfeld, soviel Wert wie ein Sieg. Und wenn ich ein Pferd habe, das normalerweise nur eine 71 laufen kann – und ich dann auf einem Turnier mit einem Score von 72 fünfter werde – dann ist das für mich persönlich ein riesen Erfolg!“

Weitere Infos über Oliver Wehnes finden Sie auch unter:
www.wehnes-trainingsstable.de

Die Kontaktadresse lautet:
 Oliver Wehnes, In der Zelch,
 76870 Kandel-Minderslachen,
 Tel.: 0 72 75 / 61 71 32,

Das Interview führte
 Heike Trautwein.



1. Vors. & Geschäftsstelle:

Elke Miemietz
 Pontenweg 1
 46514 Schermbeck
 Tel.: 0 28 53 / 95 61 44,
 Fax: 0 28 53 / 95 61 46
 Mobil: 01 79 / 5 95 25 77
 E.Miemietz@ewu-rheinland.de

2. Vorsitzende:

Claudia Thomys
 Nordick 2
 46359 Heiden
 Mobil: 01 72 / 9 24 12 43
 C.Thomys@ewu-rheinland.de
 www.claudias-westernriding-school.de

Presse:

Petra Retthofer
 Hagelkreuzstr. 195
 47167 Duisburg
 Tel.: 02 03 / 58 28 65
 Mobil: 01 60 / 95 20 91 31
 P.Retthofer@ewu-rheinland.de

Internet:

www.ewu-rheinland.de

Rheinland

Eure Ansprechpartner für das Rheinland

Liebe Mitglieder der EWU-Rheinland,
 um unseren Mitgliedern die Möglichkeit zu geben, noch mehr Berichte veröffentlichen zu können, werden wir ab jetzt die Ansprechpartner nur noch zwei mal im Jahr veröffentlichen.
Eure Ansprechpartner findet ihr natürlich weiterhin unter www.ewu-rheinland.de in der Rubrik Vorstand.

Alles „WICHTIGE“ für unsere Trainer

Trainerliste der EWU-Rheinland unter www.ewu-rheinland.de „Unsere Trainer“.

Entry

Liebe Mitglieder der EWU-Rheinland,

bald beginnt sie wieder – die Turniersaison. Die Termine stehen fest, unsere Veranstalter stecken mitten in ihren Vorbereitungen. Und damit unsere Mitglieder bestens informiert sind, wie die Trophy in diesem Jahr durchgeführt wird, erfahrt ihr im Weiteren alles über die Trophybestimmungen für das Jahr 2008. Auch bei der Vergabe der Start-Nummern wird sich dieses Jahr etwas ändern.....

Die neuen Start-Nummern sind eingeschweißt und werden gegen ein Pfand an der Meldestelle ausgegeben. Also achtet in dieser Saison darauf, dass euch diese Startnummern nicht abhanden kommen, denn euer Pfandgeld bekommt ihr nur zurück, wenn ihr die Start-Nr. auch an der Meldestelle wieder abgibt.

Am 09.02.2008 war es mal wieder soweit – die Jahreshauptversammlung fand in Langenfeld statt. Es waren 66 Interessierte zur dieser Veranstaltung erschienen, davon 54 wahlberechtigte Mitglieder.



In diesem Jahr standen die Wahlen der 1. und 3. Vorsitzenden auf der Tagesordnung. Als Wahlleiter führte Lutz Reufels – der einstimmig von den Anwesenden gewählt wurde – souverän durch diese Wahlen. Hier wurden Elke Miemietz und Petra Roth-Leckebusch einstimmig in ihrem Amt bestätigt.

Auf diesem Wege herzlichen Glückwunsch.



Biggi Küpper – Sponsorenbeauftragte – hat es geschafft und zwei neue Sponsoren für die EWU-Rheinland gewinnen können. Dies sind Western Corner und Wippi-s Westworld. Im Rahmen der Jahreshauptversammlung wurden auch in diesem Jahr wieder die Teilnehmer am Aktivpass geehrt.

Alles in allem war dies eine harmonische Jahreshauptversammlung.

In diesem Sinne wünsche ich allen Mitgliedern und Freunden der EWU-Rheinland weiterhin viel Spaß mit ihrem Partner Pferd und viel Erfolg!

Petra Retthofer, Pressesprecherin



Anja Bongard hat – zur Überraschung aller Teilnehmer – an diesem Tag ihr Amt als Teamchefin aus persönlichen und zeitlichen Gründen niedergelegt. Dieses Amt wird nun kommissarisch von Karin Röttgen übernommen.

Trophy-Bestimmung für 2008

Die Trophy wird dreigeteilt!!!

1. Disziplinenwertung
2. Leistungsklassenwertung
3. Bestes Pferd in den Jungpferdeprüfungen/ Disziplin im Rheinland

Nachfolgend der komplette Trophy-Modus der EWU Rheinland e.V. für das Jahr 2008:

Zu 1. Disziplinenwertung

- Für die Wertungen zählen die D-Turniere, C-Turniere, die Landesmeisterschaft (B-Turnier), A-Turniere und AQ-Turniere, sofern sie den Zusatz „Trophy-Turnier“ oder „mit Trophywertung“ tragen.
- Wichtig ist, dass bei Zusammenlegungen von Disziplinen die errittenen Trophy-Punkte immer entsprechend der Status-Klasse des Reiters genannt werden. Die besten gelangen in die Trophy-Jahreswertung.
- Um in der Trophy gewertet zu werden, muss der Reiter auf mindestens drei verschiedenen Turnieren platziert worden sein.
- Reiter der LK1 müssen mind. 1 C-Turnier mit einer Platzierung bestritten haben.
- Geehrt werden bei der Rheinland-Trophy-Disziplinenwertung ausschließlich Mitglieder der EWU Rheinland e.V.“

Es werden Punkte entsprechend der All-Around-Champion-Wertung (A.12. §1103 EWU Regelbuch) vergeben.

Diese werden je nach Turnierkategorie mit folgenden Faktoren multipliziert:

- D- und C-Turnier: Faktor 1
- B-Turnier: Faktor 1,5
- A- und AQ-Turnier: Faktor 2

- Gewertet wird in allen Klassen der Reiter, je Disziplin und Klasse (gilt auch für Q- und M-Klassen).

- Startet er/sie in der Trophy mit mehreren Pferden, wird je Disziplin und Turnier jeweils nur der beste Ritt gewertet. Dies gilt sinngemäß für die Disziplinen, die in Junior- und Senioreklassen getrennt werden.
- Sonderprüfungen werden nicht gewertet.
- Alle Turniere, in denen Punkte erzielt wurden, werden gewertet.
- In der Disziplinenwertung wird der Erste Platz geehrt!

Kommt es bei der Ermittlung des Trophy-Siegers zu einem Punkt-Gleichstand, gewinnt der Reiter, der in weniger Prüfungen Punktgewinne erzielen konnte. Ist danach immer noch ein Gleichstand vorhanden, gewinnt der Reiter, der die größere Anzahl teilnehmender Pferde besiegt hat. Führt auch dies nicht zur Auflösung des Gleichstands, wird die Platzierung mehrfach vergeben.

Zu 2. Leistungsklassenwertung

- Für die Wertungen zählen die D-Turniere, C-Turniere, die Landesmeisterschaft (B-Turnier), A-Turniere und AQ-Turniere, sofern sie den Zusatz „Trophy-Turnier“ oder „mit Trophywertung“ tragen.
- Wichtig ist, dass bei Zusammenlegungen von Disziplinen die errittenen Trophy-Punkte immer entsprechend der Status-Klasse des Reiters genannt werden. Die besten gelangen in die Trophy-Jahreswertung.
- Um in der Trophy gewertet zu werden, muss der Reiter mindestens 3 Turniere bestritten haben, davon mindestens 1 C-Trophy-Turnier.
- Geehrt werden bei der Rheinland-Trophy-Leistungsklassenwertung ausschließlich Mitglieder der EWU Rheinland e.V.“

Die Punktwertung erfolgt nach der Platzierung in der Siegerehrung unabhängig von den Starterzahlen.

Das heißt:

- 10 Punkte für den 1. Platz
 - 9 Punkte für den 2. Platz
 - 8 Punkte für den 3. Platz
 - 7 Punkte für den 4. Platz
 - 6 Punkte für den 5. Platz
 - 5 Punkte für den 6. Platz
 - 4 Punkte für den 7. Platz
 - 3 Punkte für den 8. Platz
 - 2 Punkte für den 9. Platz
 - 1 Punkt für den 10. Platz
- jeder weitere Platz erhält ebenfalls 1 Punkt.

- Gewertet wird in allen Klassen der Reiter, je Disziplin und Klasse (gilt auch für Q- und M-Klassen).
- Startet er/sie in der Trophy mit mehreren Pferden, wird je Disziplin und Turnier jeweils nur der beste Ritt gewertet. Dies gilt sinngemäß für die Disziplinen, die in Junior- und Senioreklassen getrennt werden.
- Sonderprüfungen werden nicht gewertet.
- Alle Turniere, in denen Punkte erzielt wurden, werden gewertet.
- Die ersten drei Ränge sprich Platzierungen werden in der Jahreswertung geehrt!

Kommt es bei der Ermittlung des Trophy-Siegers zu einem Punkt-Gleichstand, gewinnt der Reiter, der in weniger Prüfungen Punktgewinne erzielen konnte. Ist danach immer noch ein Gleichstand vorhanden, gewinnt der Reiter, der die größere Anzahl teilnehmender Pferde besiegt hat. Führt auch dies nicht zur Auflösung des Gleichstands, wird die Platzierung mehrfach vergeben.

Zu 3. Jungpferdeprüfungswertung

- Für die Wertung zählen die Landesmeisterschaft (B-Turnier), A-Turniere und AQ-Turniere, sofern sie den Zusatz „Trophy-Turnier“ oder „mit Trophywertung“ tragen.
- Gewertet wird das Pferd, unabhängig vom Reiter und dessen Klassenstatus.
- Die Wertung erfolgt nach Disziplinen getrennt.
- Geehrt werden bei der Rheinland-Trophy-Jungpferdeprüfungswertung ausschließlich Pferde im Besitz von Mitgliedern der EWU-Rheinland e.V.

Die Punktwertung erfolgt nach der Platzierung in der Siegerehrung unabhängig von den Starterzahlen.

Das heißt:

10 Punkte für den 1. Platz
 9 Punkte für den 2. Platz
 8 Punkte für den 3. Platz
 7 Punkte für den 4. Platz
 6 Punkte für den 5. Platz
 5 Punkte für den 6. Platz
 4 Punkte für den 7. Platz
 3 Punkte für den 8. Platz
 2 Punkte für den 9. Platz
 1 Punkt für den 10. Platz
 jeder weitere Platz erhält ebenfalls 1 Punkt.

- Es wird das Pferd mit den meisten Punkten geehrt!

Kommt es bei der Ermittlung des Trophy-Siegers zu einem Punkt-Gleichstand, gewinnt der Reiter, der in weniger Prüfungen Punktgewinne erzielen konnte.

Ist danach immer noch ein Gleichstand vorhanden, gewinnt der Reiter, der die größere Anzahl teilnehmender Pferde besiegt hat. Führt auch dies nicht zur Auflösung des Gleichstands, wird die Platzierung mehrfach vergeben.

Verteilungsschlüssel der Trophy-Zusatz-Startgebühr von 1,50

Bezogen auf den Gesamttopf:

60% fließen in die Disziplinenwertung,
 30% in die Leistungsklassenwertung und
 10% in die Jungpferdeprüfungswertung

- In der Disziplinenwertung wird die Summe zu gleichen Teilen auf alle 1. Plätze verteilt (Summe/52)
- In der Leistungsklassenwertung ist die Aufteilung der Summe auf 10 Leistungsklassen (Summe/10) und dann bekommt der 1. Platz 60%, der 2. Platz 30% und der 3. Platz 10%.
- In der Jungpferdeprüfungswertung wird die Summe zu gleichen Teilen auf die 1. Plätze verteilt (Summe/3).

■ Trophy- Disziplinen

B.72	LK1 A	WPL	Pleasure
B.73	LK1 A	WHS	Horsemanship
B.74	LK1 A	TH	Trail
B.75	LK1 A	SSH	Showmanship
B.76	LK1 A	WR	Western Riding
B.77	LK1 A	SUHO	Superhorse
B.78	LK1 A	RN	Reining
B.72	LK1 B	WPL	Pleasure
B.73	LK1 B	WHS	Horsemanship
B.74	LK1 B	TH	Trail
B.75	LK1 B	SSH	Showmanship
B.76	LK1 B	WR	Western Riding
B.77	LK1 B	SUHO	Superhorse
B.78	LK1 B	RN	Reining
B.72	LK2 A	WPL	Pleasure
B.73	LK2 A	WHS	Horsemanship
B.74	LK2 A	TH	Trail
B.75	LK2 A	SSH	Showmanship *
B.76	LK2 A	WR	Western Riding
B.77	LK2 A	SUHO	Superhorse
B.78	LK2 A	RN	Reining
B.72	LK2 B	WPL	Pleasure
B.73	LK2 B	WHS	Horsemanship
B.74	LK2 B	TH	Trail
B.75	LK2 B	SSH	Showmanship
B.76	LK2 B	WR	Western Riding
B.77	LK2 B	SUHO	Superhorse
B.78	LK2 B	RN	Reining
B.72	LK3 A	WPL	Pleasure
B.73	LK3 A	WHS	Horsemanship
B.74	LK3 A	TH	Trail
B.75	LK3 A	SSH	Showmanship *
B.76	LK3 A	WR	Western Riding
B.78	LK3 A	RN	Reining
B.72	LK3 B	WPL	Pleasure
B.73	LK3 B	WHS	Horsemanship
B.74	LK3 B	TH	Trail
B.75	LK3 B	SSH	Showmanship
B.76	LK3 B	WR	Western Riding
B.78	LK3 B	RN	Reining
B.72	LK4 A	WPL	Pleasure
B.73	LK4 A	WHS	Horsemanship
B.74	LK4 A	TH	Trail
B.78	LK4 A	RN	Reining
B.72	LK4 B	WPL	Pleasure
B.73	LK4 B	WHS	Horsemanship
B.74	LK4 B	TH	Trail
B.78	LK4 B	RN	Reining
B.72	LK5 A	WPL	Pleasure
B.73	LK5 A	WHS	Horsemanship
B.74	LK5 A	TH	Trail
B.72	LK5 B	WPL	Pleasure
B.73	LK5 B	WHS	Horsemanship
B.74	LK5 B	TH	Trail
B.79	JUPF	RN	Reining
B.79	JUPF	TH	Trail
B.79	JUPF	BS	Basis

* Diese Disziplin wird gemeinsam gewertet

■ Weitere Prüfungen

(z.B. Führzügelklasse, Barrel-Race, Walk-Trot etc.) gemäß dem Regelbuch der EWU können ausgeschrieben werden, zählen jedoch nicht zu den Trophy-Disziplinen

■ Legende

LK	=	Leistungsklasse
LK 1 A	=	Leistungsklasse 1 über 18 Jahre (Erwachsene)
LK 1 B	=	Leistungsklasse 1 unter 18 Jahre (Jugendliche)
LK 2 A	=	Leistungsklasse 2 über 18 Jahre (Erwachsene)
LK 2 B	=	Leistungsklasse 2 unter 18 Jahre (Jugendliche)
LK 3 A	=	Leistungsklasse 3 über 18 Jahre (Erwachsene)
LK 3 B	=	Leistungsklasse 3 unter 18 Jahre (Jugendliche)
LK 4 A	=	Leistungsklasse 4 über 18 Jahre (Erwachsene)
LK 4 B	=	Leistungsklasse 4 unter 18 Jahre (Jugendliche)
LK 5 A	=	Leistungsklasse 5 über 18 Jahre (Erwachsene)
LK 5 B	=	Leistungsklasse 5 unter 18 Jahre (Jugendliche)

■ Turnier-Disziplinen

§ 200

Die offiziellen Turnierdisziplinen und die internationalen Abkürzungen sind:

WPL	Western Pleasure
RN	Reining
WCH	Working Cowhorse
CUT	Cutting
WHS	Western Horsemanship
TH	(Trail-Horse) Trail
SSH	Showmanship At Halter
WR	Western Riding
SUHO	Superhorse
JUPF	Jungpferde

TERMINE aus dem VORSTAND

Die nächste Vorstandssitzung findet statt am

**Montag, den 21. April 2008
 ab 19.00 Uhr**

**in der Landesreit- und Fahrschule
 in Langenfeld, Weißenstein 52.**

Immer etwas früher informiert!
 Besucht uns im Internet:

www.ewu-rheinland.de

Alles „WICHTIGE“ von und für die JUGEND

Liebe Jugendliche der EWU-Rheinland, liebe Eltern, liebe Mitglieder,

da dieses Jahr keine Wahl im Jugendbereich ansteht, hier schon meine Mitteilungen für das Jahr 2008, die für die Jugendlichen wichtig sind.

Carla Splittstößer wird mich in ihrer Funktion als Sportwart auch weiterhin unterstützen.

Also, wenn ihr Fragen, Wünsche, Kritiken, aber auch Lob habt, lasst es mich oder Carla wissen.

Nun zur Sache:

Wie schon seit Jahren erbeten: **Schickt uns eure E-Mail-Adressen!**

Da tut sich immer noch nicht viel.

Also: Nochmals unsere Bitte! Schickt mir (A-M.Herrmann@ewu-rheinland.de) oder Carla (c.splittstoesser@ew-rheinland.de) eure E-Mail-Adressen.

Dann können wir euch besser, schneller und kostengünstiger Mitteilungen zukommen lassen. Wir haben in der EWU Rheinland inzwischen so viele jugendliche Mitglieder, die wir nicht immer alle anschreiben können, das sprengt einfach unser Budget. Also setzt euch hin und schickt uns eine Mail oder auch eine SMS mit eurer Adresse.

Wir werden weiterhin alles Wichtige im Internet veröffentlichen und es gleichzeitig denen, deren E-Mail-Adresse vorliegt, zuschicken. Außerdem habt ihr noch die Möglichkeit, den Newsletter zu bestellen. Hierüber werden alle dann benachrichtigt, sobald neue Informationen auf der Internetseite veröffentlicht werden.

Was ist 2008 wichtig?

1. Jugendförderschecks. Es stehen für 2008 wieder 50 Jugendförderschecks zur Verfügung. Sie können über die Geschäftsstelle der EWU-Rheinland, Elke Miemietz, Pontenweg 1, 46514 Schermbeck, schriftlich beantragt werden. Die entsprechenden Antragsformulare findet ihr im [Downloadbereich].

2. Jugendsprecher. Davon gibt es immer noch nicht mehr. Wir haben für drei Regionen Jugendsprecher. Das sind für Bonn/Sieg Michaela Neffgen, für Nordrhein-Ruhrgebiet Simone Gorkow und Miriam Baltes und für Düsseldorf Anna von Holtum. Wir hoffen, dass alle anderen Regionen jetzt doch auch einmal nachziehen. Es ist auch möglich eine(n) Jugendsprecher(in) für einen Treffpunkt oder eine Stallgemeinschaft zu wählen. Traut euch endlich! Selbstverständlich könnt ihr euch auch immer direkt an mich oder Carla mit euren Wünschen, Anregungen, Kritiken etc. wenden.

3. Jugendseite in der Website der EWU-Rheinland. Sicher habt ihr alle gesehen, dass unsere Website überarbeitet wurde. Aber um die Jugendseite zu füllen, brauchen wir euch! Also, schickt uns Fotos, Berichte etc., damit wir unsere Jugendseite füllen können.

4. Bundesjugendcamp. Dieses Jahr wird wieder ein Bundesjugendcamp in der Zeit vom 01. bis 03. August 2008 in Brilon stattfinden. Es wird dort eine Sichtung stattfinden, um ein Bundesjugendkader aufzustellen, die in einem Vergleichskampf mit Österreich und der Schweiz antreten sollen.

Die EWU-Rheinland geht ab 2008 neue Wege und hat auf der Klausurtagung im Januar beschlossen: Ihr Jugendlichen im Rheinland müsst euch für das Bundesjugendcamp bewerben. Eure Bewerbung muss bis zum 15.05.2008 beim Jugendwart, also bei mir, schriftlich oder per Mail eingehen. Es können sich Jugendliche der LK 1-3 B bewerben. In die Sichtung zum Bundeskader kommen natürlich nur die Jugendlichen der LK 1-2 B.

Auch wurde beschlossen, dass max. 3 Mal an einem Bundesjugendcamp teilgenommen werden kann, damit auch mal andere zum Zuge kommen.

5. Jugendkader. Ebenfalls auf der Klausurtagung wurde ein neuer Qualifikationsmodus für das Jugendkader beschlossen. Es ist selbstverständlich, dass Jugendliche, die im Kader reiten wollen, auch Einzelstartberechtigungen in ihren Disziplinen haben.

Ab 2008 gilt folgender Qualifikationsmodus:

Es werden die 3 besten Platzierungen je Pferd/Reiter-Kombination der jeweiligen Disziplin aus den Qualifikationsklassen der 3 A/Q-Turniere Issum, Nümbrecht und Lindlar, sowie der Meisterschaftsklasse der Rheinlandmeisterschaft gewertet. Z.B. ihr startet auf allen 3 A/Q-Turnieren in der Quali-Klasse Trail und auch auf der Rheinlandmeisterschaft in der Meisterschaftsklasse Trail. Ihr erreicht auf allen vier Turnieren die Platzierungen 1, 2, 3 und 4. Dann wird der schlechteste, in diesem Fall der 4. Platz, gestrichen. Es kommen nur die drei besten Platzierungen in die Wertung.

Nach der Rheinlandmeisterschaft wird ausgewertet und die Top 10

aller qualifizierten Jugendlichen werden zu einem gemeinsamen Gedankenaustausch eingeladen. (Näheres dazu später.) Es werden aus diesen Top 10 die 5 fürs Kader ausgewählt.

Ich hoffe, es ist verständlich, wenn nicht, meldet euch bei mir.

Zum Abschluss noch einmal unsere Adressen, Telefonnr. und E-Mail-Adressen unter denen ihr uns erreichen könnt.

■ Jugendwartin

Anna Maria Herrmann
August-Bebel-Str. 102
50259 Pulheim
Tel. 0 22 34 / 8 17 23
Mobil 0160 95 31 87 85
A-M.Herrmann@ewu-rheinland.de

■ Sportwartin

Carla Splittstößer
Düsseldorfer Platz 17
40878 Ratingen
Mobil 0172 26 33 47 0
c.splittstoesser@ewu-rheinland.de

Das war jetzt erstmal das Wichtigste. Ich hoffe, ich habe nichts vergessen. Bitte schaut vor allem auf die Jugendseite der Website der EWU-Rheinland:

www.ewu-rheinland.de

Dort werden alle wichtigen Mitteilungen kurzfristig veröffentlicht.

Also, wir warten auf eure Reaktionen.

Eure Anna Maria und Carla

P.S. An alle (auch die Erwachsenen), die diesen Bericht im „Westernreiter“ oder Internet gelesen haben, sprecht eure Kinder, Freunde, Bekannten etc. an und gebt ihnen diese Informationen weiter.

Vielen Dank!

*Eure Jugendwartin
Anna Maria Herrmann*

Regionen und eure Ansprechpartner

■ Region: Bergisches und Oberbergisches Land

Regionensprecher:
Andrea Brückner,
Tel.: 0173/2754647

■ Region: Bonn/Sieg

Regionensprecher:
Dirk Steilen, Tel.: 0177/5491399

■ Region: Düsseldorf

Regionensprecher:
Ingrid Bongart, Tel.: 0172/2018710

■ Region: Eifel

Regionensprecher:
Anna-Maria Herrmann,
Tel.: 0160/95318785

■ Region: Euregio

Regionensprecher:
Biggi Küpper, Tel.: 02485/9121688

■ Region: Köln

Regionensprecher:
Christiane Mühe,
Tel.: 02426/5959

■ Region: Niederrhein

Regionensprecher: N.N.

■ Region:

Nordrhein/Ruhrgebiet

Regionensprecher:
Ellen Gorkow,
Tel.: 0172/2671021

■ Region: Westerland

Regionensprecher:
Karen Borchert,
Tel.: 02684/979282

Treffpunkte und eure Ansprechpartner

Alle wichtigen Informationen über die einzelnen Treffpunkte und Treffpunkteleiter findet ihr unter www.ewu-rheinland.de im Bereich „Regionen“.

Eine detaillierte Veröffentlichung im Westernreiter erfolgt wieder im Juli 2008.

Aktivitäten im RHEINLAND:

Region Nordrhein/Ruhrgebiet

■ Treffpunkt Dinslaken

Info: Ellen Gorkow, Tel.: 0172/2671021
oder ellen.gorkow@gmx.de

Madeleine Häberlin

am 21./22./23. November 2008

**!!! Achtung der Termin am
28./29./30. März fällt aus !!!**

Freitag: Seminar Showstrategie

Optimale Turniervorbereitung, mentales Training für jeden Tag und vor der Prüfung, Strategie innerhalb der Prüfung: Wie stelle ich mein Pferd optimal vor? Was will der Richter sehen?

Samstag und Sonntag:

Jungpferde Basis/Trail/Reining
& Trail/Superhorse

Die Schweizerin Madeleine Häberlin hat 2 Open World Titel im Trail, 3 Europameistertitel in Trail und Western Pleasure, diverse Vize-Europameistertitel in Trail, Pleasure und Westernriding. Sie ist FEI/NRHA Richter International, Richter EWU

und SWRA, sowie Trainer A Westernreiten EWU. Als verantwortlicher Trainer und Coach führte sie Jugendliche und Amateure zu div. Schweizer-, Deutsche-, Europa- und Weltmeister Titeln.

Freitag: 17.00 bis ca. 21.00 Uhr

Seminarraum Reitanlage Landgut Steeg, Issum

jew. Sa.+So. 2 Std. vorm. u. nachm.:

Gruppe 1 – Jungpferde,

Gruppe 2 – Trail/Superhorse

Kosten:

Seminar Showstrategie: 30 Euro /

5 Euro Ermäßigung für EWU-Mitglieder

Gruppen 1 +2

Showstrategie inklusive: 240 Euro /

20 Euro Ermäßigung für EWU-Mitglieder /

20 Euro Treuebonus für wiederholte

Kursteilnahme

Anmeldung:

Reitunterricht und Seminare Elke Miemietz,

Trainer A Westernreiten, Mobil: 0179/5952577

Boxenbestellung:

Christiane Greven, Mobil 0173/8918339,

www.Landgut-Steeg.de

Hotelnachweis:

Issumer Gästehaus, Gelderner Str., 47661 Issum

Region Bonn/Sieg

■ Treffpunkt Rheinbach

Info: Dirk Steilen, Tel. 0177/5491399 oder
EWU-Treffpunkt@painted-dreams.de

Trainer sind Freunde Teil II 07. - 09. März 2008

Landgut Steeg in Issum

Ein ganz normaler Reiningkurs? Nein.

Das Western Event der Extraklasse 2008!

Nach dem Erfolg von 2006 in Wülfrath nun

Teil II des 3 Tages; 3 Trainer Reiningkurs.

Die ideale Turniervorbereitung für die

Saison 2008: ■ 30 Teilnehmer ■ 30 Pferde

■ 3 Tage ■ 3 Trainer ■ 1 Anlage ■ 1 Trainer-sind-Freunde-Party

Wir freuen uns, dass es gelungen ist wieder

3 Trainer der „Extraklasse“ für das Event zu

gewinnen. **2008 mit dabei:** Nico Hörmann,

Bernard Fonck & Maik Bartmann

Weitere Infos zum Kurs & Anmeldung:

www.Painted-Dreams.de (Trainer sind Freunde)

o. E-Mail an: Dirk-Steilen@painted-dreams.de
oder telefonisch bei:

Antje Heimermann, Tel.: 0172/2722257 oder

Dirk Steilen, Tel.: 0177/5491399

See you in Issum 2008...

Alle weiteren Termine bzgl. Urlaub und Erholung, Kursen und APO-Ausbildungskursen findet ihr in den Kurslisten des Westernreiters bzw. unter www.ewu-rheinland.de.

Ringstewardkurs am 19.01.2008 auf dem Landgut Steeg in Issum

Am 19. Januar trafen sich 14 „Tapfere“, um an dem von Tom Dols organisierten Ringstewardkurs teilzunehmen. Ingo Nowee und Jochen Held waren diejenigen, die den anwesenden Teilnehmern die Grundlagen und Kenntnisse eines Ringstewards beibringen sollten.

Ein großes Lob an Tom, der für das Wohl der Teilnehmer und Richter gesorgt hat und wohl der Meinung war, dass wir während des Kurses vom Fleisch fallen könnten. Er verwöhnte uns mit Getränken (Kaffee, Wasser etc.), Kek-

sen und „Nervennahrung“ (Gummibärchen). Aber nicht nur an die Teilnehmer hatte Tom gedacht, sondern auch an deren 4-beinige Partner – für diese gab es eine Tüte Leckerchen – gesponsort vom Reitsportgeschäft Pferd und Mehr in Issum.

Vormittags weihten uns Jochen Held und Ingo Nowee in die Geheimnisse des Regelbuches und das theoretische Wissen eines Ringstewards ein. Wir waren doch sehr erstaunt, an was ein Ringsteward alles denken muss. Angefangen bei der umfangreichen Ausrüstung

über die notwendigen Formulare wie Startliste, Richterkarte, Score-Sheets bis hin zu den Pflichten. Im ersten Moment hatten wohl alle das Gefühl, wie soll man dies so schnell behalten und später dann in der Praxis alles richtig machen?! Jochen und Ingo machten uns aber immer wieder Mut, dass alles gar nicht so dramatisch ist.

Während der Theorie stellte sich dann heraus, dass man – um alles immer schnell finden zu können – ganz genau wissen muss wo was im Regelbuch steht. Es war ein ständiges Hin- und Herblättern bei den Teilnehmern zu sehen, um immer die richtigen Stellen zu finden. Jochen Held war da schon viel besser vorbereitet, er hatte alles was er an den Mann / die Frau bringen musste in ordentlicher Reihenfolge in seinen Unterlagen. Das ist hat der Vorteil des Lehrgangleiters ... die professionelle Vorbereitung.

Nach drei Stunden Theorie gönnten wir uns dann die wohlverdiente Pause bei einem leckeren Mittag-



Da fühlt man sich wohl

essen. An dieser Stelle herzlichen Dank an die fleißigen Helfer des Landgut Steeg – Birgit Fasse, Katja Fasse und Gabi van Baal – die dafür sorgten, dass die Teilnehmer des Ringstewardkurses und des gleichzeitig stattfindenden Bernd-Hackel-Kurses wieder neue Kräfte sammeln konnten.



Jochen Held

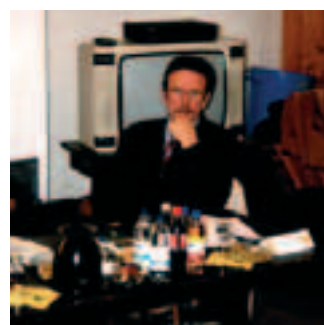

Ingo Nowée

Der Nachmittag gehörte dann der Praxis ...

Erst einmal bekamen wir von Jochen und Ingo erklärt, wie man einen Score-Sheet korrekt ausfüllt, dann durften wir diesen ausfüllen. Ist doch kein Problem wird jetzt jeder denken. Und ob dies ein Problem ist. Zu dieser Übung gehörte es, dass wir für folgende Disziplinen einen Score-Sheet ausfüllen mussten: Trail, Western-Riding und Reining. Als Hilfsmittel dienten hier auf Video aufgezeichnete Ritte der jeweiligen Disziplinen.

Dann bekamen wir noch den Unterschied im Bereich der Beurteilung einer Horsemanship gezeigt. Einmal ein Formular, in das wir – nach Ansage von Jochen – nach altbewährter Methode die Fehler hintereinander schrieben. Und dann das Formular von Ingo. Dies geschah dann eher den Score-Sheets wie wir sie aus der Reining etc. bereits kennen. Mit einem Score von 70 und mit Penalties für die begangenen Fehler des Reiters. Und siehe da, diese Methode hier „nur“ die Fehlerpunkte und Scores eintragen zu müssen war dann einfacher als immer die ganzen Texte schreiben zu müssen.

Die Übung, die Score-Sheets vollständig und richtig nach Ansage des Richters auszufüllen gestaltete sich dann anfangs doch recht schwierig. Aber nach ausreichendem Mitschreiben der Richterwertungen klappte auch dies. Ganz schön anstrengend so ein Ringstewardkurs. Aber es machte trotz alledem einen riesigen Spaß und es wurde zwischendurch sehr viel gelacht und gescherzt.

So nun aber zum Höhepunkt dieses Tages – die Prüfung stand an. Jeder bekam einen Fragebogen mit 25 Fragen ausgehändigt, von denen wir max. 5 falsch beantworten durften, um den theoretischen Teil der Prüfung zu bestehen. Danach ging es dann an die praktische Prüfung. Diese bestand daraus, dass wir in den Disziplinen Reining, Western-Riding und Trail nach Ansage des Richters die Score-Sheets richtig ausfüllen und ausrechnen mussten. Erlaubt waren hier – zum Bestehen der Prüfung – max. 1 Schreib- und 1 Rechenfehler. Das ist nicht viel, wenn man bedenkt, dass wir 5 Ritte im Trail, 4 in der Western-Riding und 4 in der Reining mitschreiben mussten. Immerhin fehlt uns ja noch die Routine.

Alle Teilnehmer absolvierten diese Prüfung und von den 14 Aspiranten haben 12 die Prüfung bestanden. Bei zweien hat es leider nicht geklappt.

Herzlichen Glückwunsch an

Tom Dols, Anette Hilgert, Dagmar Mertens, Brigitte Reinecke, Manuela Stracken, Sandar Büche, Doris Lüttgen, Susanne Hähnen, Martina Weichert, Maja Deeb, Aurelia Botter-Lolobali und Petra Retthofer.

Aber geschafft haben wir es noch nicht! Jetzt müssen alle – um wirklich als Ringsteward auf einem Turnier dabei sein zu können – noch unser Testat machen.

Dafür wünsche ich allen Teilnehmern viel Erfolg und freue mich auf ein Wiedersehen auf einem der nächsten Turniere.

Petra Retthofer



Und die Teilnehmer während der Arbeit!



Und so sieht der Tisch nach dem Arbeiten aus!



Hier noch entspannt vor der Prüfung



Geschäftsstelle und 1. Vorsitzender:

Heinz Montag
Lindenweg 5, 66399 Mandelbachtal
Tel.: 06893/6181, Fax: 06893/70924
montag-mandelbachtal@t-online.de

Internet:

www.ewu-saarland.de

Saarland

1. stellv. Vorsitzende:

Monika Aeckerle
Tel.: 0 68 81 / 92 92 07

2. stellv. Vorsitzende:

Stefanie Schnur
Tel.: 0 68 81 / 96 27 80

Kassenwartin:

Alexandra Brausch
Handy: 0177 / 580 32 33

Turnierwart:

Christian Kennke
Tel.: 0172 / 7 63 23 50

Sportwartin:

Christina Ripplinger
Handy: 0177 / 4 92 09 86

Breitensportbeauftragte:

Dr. Claudia Fritzsche
Handy: 0178 / 3 55 64 84

**Berichte/Artikel für
die Saarland-Seiten
bitte an den
Pressewart/Webmaster:**

Thomas Pack

Tel.: 0 68 81 / 96 27 80

Fax: 0 68 81 / 9 22 28

info@sicherheit-pack.de

Eröffnung der Turniersaison

Nun steht es fest: Unser erstes saarländisches Turnier in 2008, das auch als **1. Trophy Turnier** gewertet wird, findet auf der Reitanlage Penth in Illingen-Uchtelfangen am **10. und 11. Mai 2008** zusammen mit dem Landesverband Rheinland-Pfalz statt. Weiter unten stellen wir Euch die Anlage vor!

Das erste **A/Q-Turnier** im Saarland wird vom **27.-29. Juni** auf der Anlage in Heiligenwald stattfinden. RichterIn wird hier Susanne Haug sein.

Die **Saarland/Rheinland-Pfalz Meisterschaften** werden vom **11. bis 13. Juli** auf dem Hünackerhof in Ormesheim ausgetragen. Hier wird aller Voraussicht nach Sonja Merkle richten.

Weitere Turniertermine in 2008 sind:

26. bis 27. April:

Maimarkt Turnier in Mannheim (RLP)

13. April:

Saisonvorbereitungsturnier in Kandel (RLP)

14. bis 15. Juni:

C-Turnier in Worfelden (RLP)

25. bis 27. Juli:

A/Q-Turnier in Neuhofen (RLP)

08. bis 10. August:

C-Turnier in Hochdorf-Assenheim (RLP)

20. bis 21. September:

D-Turnier in Ludwigshafen-Ruchheim (RLP)

Thomas Pack

Kurs mit George Maschalani

Der seit langem angekündigte Kurs mit George Maschalani wird nun endlich an dem Wochenende **12./13. April 2008** auf der Litemont Ranch in Nalbach stattfinden.

Da nur begrenzte Teilnehmerzahlen angenommen werden können, bitten wir um rechtzeitige Anmeldung bei:

Monika Aeckerle unter der Telefonnummer: 0171/6950951 oder per Email unter: info@litemont-ranch.com.

Bei Anmeldung ist die Kursgebühr in Höhe von 200,- Euro zu leisten.

Die Anmeldung ist in jedem Fall verbindlich!

Thomas Pack

Saisonstart EWU Saarland auf der Reitanlage Penth im Illinger Ortsteil Uchtelfangen

Der Auftakt der diesjährigen Turniersaison ist das Pfingstturnier am 10 und 11 Mai auf der Reitanlage Penth.

Die Reitanlage Penth liegt inmitten des Saarlandes, im Illinger Ortsteil Uchtelfangen. Die günstige Lage zeichnet sich sowohl durch die gute Verkehrsanbindung in unmittelbarer Nähe zum Autobahnkreuz Saarbrücken aus, als auch durch die umliegenden Wälder, die zu ausgedehnten Ausritten einladen.

Auf unserer Reitanlage bieten wir Platz für rund 75 Pferde, welche wir in großzügigen, hellen Innenboxen (auf Wunsch mit Paddock), Außenboxen sowie in Offenstallhaltung unterbringen können.

Unser neuer Stall, der im Jahr 2006 fertig gestellt wurde, verfügt über eine separate Waschbox sowie ein Solarium, welches allen Einstellern der Reitanlage zur Verfügung steht. Zur Reitanlage gehört eine

helle, optimal belüftete Reithalle mit einer Grundfläche von 25x65 Metern, ein Dressurplatz mit den Maßen 20x40 Meter sowie ein weiterer Außenreitplatz mit den Ausmaßen von derzeit 40x60 Meter. Dieser Platz wird im Laufe des Jahres auf die Größe von 40x100 Meter erweitert.

Etwa fünf Hektar Wiesenfläche umgeben die Anlage, wobei alle Koppeln über Selbsttränken an das Trinkwassersystem angeschlossen sind. Nach Absprache bzw. Verfügbarkeit können auch einzelne Koppeln von den Einstellern privat gepachtet werden. Für die Wintermonate stehen unseren eingestellten Pferden auch Allwetterausläufe in ausreichender Zahl zur Verfügung. Somit bieten wir für alle Jahreszeiten eine sinnvolle Alternative zur reinen Boxenhaltung.

Unser qualifiziertes Fachpersonal kümmert sich tagsüber um die eingestellten Pferde. Dazu zählen ne-

ben dem Füttern mit Rauh- und Kraftfutter auch das Ausmisten sowie die Verabreichung von Medikamenten, sofern dies einmal notwendig werden sollte.

Aus dem eigenen, zertifizierten Futterwirtschaftsbetrieb stehen neben Heu und Silage mehrere Sorten Kraftfutter zur Auswahl. Neben frisch gequetschtem Hafer und Gerste bieten wir gebrochenen Mais sowie hochwertige Pellets an. Gerne akzeptieren wir aber auch die Wünsche der Einsteller und füttern Müsli-Mischungen oder andere Spezialfutter, wobei die Kosten hierfür - ebenso wie für alternative Einstreu wie Allspan oder Leinstroh - nicht in der Boxenmiete inbegriffen sind.

Die Reitausbildung auf der Reitanlage Penth erfolgt in den drei Disziplinen Dressur, Springsport sowie Westernreiten. Das in den jeweiligen Sparten ausgebildete und erfahrene Personal bietet

individuelle Trainingsprogramme an, wobei der jeweilige Leistungsstand von Pferd und Reiter berücksichtigt wird. Der Reitunterricht wird in der Regel in Kleingruppen durchgeführt, auf Wunsch können jedoch auch Einzelstunden vereinbart werden.

Neben der Ausbildung bzw. der gezielten Turniervorbereitung für die Einsteller unserer Anlage bieten wir auch qualifizierten Unterricht für Reitfänger sowie Fortgeschrittene auf unseren eigenen Schulpferden an.

Seit mehr als 15 Jahren liegt die Bewirtschaftung der Reitanlage Penth in privater Hand. Derzeit wird die Anlage von Familie Both geleitet. Frau Both bewirbt Einsteller sowie Gäste an sechs Tagen pro Woche in der gemütlichen Reiterklausur, zu der neben der Reiterstube ein Saal gehört, der zur Durchführung von Festlichkeiten jeder Art einlädt. Der Saal fasst ca. 60 Personen und wird den Einstellern zur Nutzung überlassen.

Ein weiteres Angebot der Familie Both ist der Deckenwaschservice, der gegen ein geringes Entgelt in Anspruch genommen werden kann.

Lisa Both

Anschrift:

Reitanlage Penth
 Wiesbacherstr.
 66557 Illingen-Uchtelfangen
 Tel.: 0 68 25 / 4 24 38
 Fax: 0 68 25 / 94 01 44





Erste Westernreiter Union
Sachsen-Anhalt e.V.

1. Vorsitzende und Geschäftsstelle:

Franka Salomon
Bruchberg 160, 38836 Pabstorf
Tel./Fax: 03 94 28 / 40 70
Mobil: 01 71 / 73 68 508
franka@ewu-sachsen-anhalt.de

Presse / Webgestaltung:

Markus Hars
Lindenstr. 10, 39359 Rätzlingen
Tel: 03 90 57 / 98 908, Fax: 97 171
Mobil: 01 60 / 94 90 49 58
markus@ewu-sachsen-anhalt.de

Internet:

www.ewu-sachsen-anhalt.de

**Wir gratulieren
ganz Herzlich** 

- Heiko Wilke ▪ Maria Götter
- Gesine Reimann
- Uta Remer ▪ Andrea Scheper
- Nadine Schneider
- Hannah-Lene Stoischek
- Janine Zander

zum Geburtstag!
Euer Vorstand

Neuerungen auf der Webseite

Auf unserer neuen Webseite hat sich wieder einiges getan.

Ihr könnt nun selbst im Terminkalender Eure Termine eintragen, diese werden dann nach Prüfung automatisch veröffentlicht!

Einen Chat haben wir nun auch für Euch eingerichtet, dieser wurde auch schon ausgiebig getestet.

Die neue Videogalerie lädt zum entspannten gucken Eurer Turniervideos ein.

Und das Forum lockt täglich mit neuen Themen über alles und die Welt.

Wir werden diesen Monat auch zur Abstimmung für unser LV Logo kommen, die bisherigen Favoriten stehen dann ab Mitte März zur Wahl! Vorschläge sind noch bis 10.03. möglich!

*Euer Pressewart
Markus Hars*

Sachsen-Anhalt

2. Vorsitzender und Stellvertreter

Heiko Wilke
Boquet-Graseweg 84
39128 Magdeburg
Tel.: 03 91 / 7 23 33 60
Fax: 03 91 / 7 23 77 13
Mobil: 01 72 / 3 18 65 51
heiko@ewu-sachsen-anhalt.de

Kassenwart

Stephanie Stoischek
Nordring 5
38442 Wolfsburg-Fallersleben
Tel.: 0 53 62 / 1 79 12 40
Mobil: 01 52 / 06 61 91 87
stephanie@ewu-sachsen-anhalt.de

Turnierwart und Kaderchef

Andrea Rongelraths
Zerbster Straße 12
39264 Trüben
Tel.: 03 92 48 / 70 70
Mobil: 01 71 / 7 45 63 16
andrea@ewu-sachsen-anhalt.de

Jugendwart

Nicole Prange
Zerbster Straße 11
39264 Bornum/ OT Trüben
Tel.: 03 92 48 / 2 18
Mobil: 01 75 / 1 55 88 21
nicole@ewu-sachsen-anhalt.de

Breitensport

Kerstin Ahlfeld
Dorfstraße 10, 39638 Trüstedt
Tel./Fax: 03 90 86 / 52 08
Mobil: 01 73 / 9 40 44 71

**Sendet Eure Artikel die hier
erscheinen sollen bitte an:
presse@ewu-sachsen-anhalt.de**

Stammtische:

▪ **Magdeburg:**
Reitschule Kaßner
Jeden Donnerstag ab 18.00 Uhr
Info: Tel. 0391/6345029

▪ **Wahlitz:**
Stammtisch der Wahlitzer
Westernfreunde e.V.
Jeden Montag ab 19.00 Uhr
Info: Heiko Wilke, 0172/3186551

Trainer im Landesverband Sachsen-Anhalt:

- **Trainer C:**
 - N. Kurz, Tel.: 033983/70596
 - Melanie Hars,
Tel.: 0175/1430375
 - Ilona Kaßner,
Tel.: 0391/6345029 oder
Mobil: 0171/3411885
 - Birgit Kölbl,
Tel.: 0345/55074 83
- **Trainer B:**
 - Michael Konitzer
Tel.: 0172/3237018
 - K. Ahlfeld,
Tel.: 0173/9404471
 - H. Frellstedt,
Tel.: 03473/801211
 - Alexandra Scheffler,
Tel.: 034773/39088

Vorstellung 1. Vorsitzende: Franka Salomon

Liebe Mitglieder, als frisch gebackene erste Vorsitzende obliegt es mir, mich auch als erste mit ein paar Zeilen an Euch zu wenden. Den meisten von Euch dürfte ich ja von den Turnieren her bekannt sein.

Für diejenigen unter Euch, die mich noch nicht kennen, hier ein paar Worte zu meiner Person: Ich bin 37 Jahre alt und seit mittlerweile 10 Jahren als leitende Angestellte in der Personaldisposition tätig. Zu und auf die Pferde kam ich im zarten Alter von zehn Jahren. Mein Werdegang war dann, wie bei vielen von uns über die Englischreitweise hin zum Westernreiten. Im Jahr 2004 habe ich, damals mit meinem Wallach „Castello“, begonnen Turnierluft zu schnuppern und bin bis heute dabei geblieben.

Unser Vorstand, wie Ihr ihn am 12.01.2008 gewählt habt, hat sich bei intensiven Gesprächen auf Turnieren und Landesmeisterschaften zusammen gefunden. In diesen Gesprächen ging es zunächst um die Sorge, wie es mit dem Landesverband weiter geht, falls sich kein neuer Vorstand bereit findet. Später kamen zahlreiche Ideen und Vorschläge sowie die Erkenntnis dazu, dass wir nicht nur reden, sondern uns selbst zur Verfügung stellen müssen. Auch wenn jeder einzelne von uns in seinem persönlichen und beruflichen Tagesgeschäft stark eingespannt ist, so sind wir doch der Überzeugung, dass wir etwas Positives für unseren Verband bewegen können. Dafür sind wir jedoch auf Eure aktive Mitwirkung angewiesen. Ein Vorstand kann nur so gut sein wie seine Mitglieder!

Zur Zeit sind wir dabei, das „Erbe“ unserer Vor-Vorstände aufzuarbeiten. Unser Bestreben ist es, das Bewährte aus den vergangenen Jahren fortzusetzen und mit Ideen von Euch und uns weiterzuentwickeln. Eine wichtige Neuerung habt Ihr sicherlich schon bemerkt: Jetzt da ich diese Zeilen schreibe (Ende Januar) ist unsere neue Homepage seit 3 Wochen online. In diesem Zeitraum hatten wir bereits knapp 900 Zugriffe. Unser Forum ist mit 305 Beiträgen auf eine selbst für uns unerwartet hohe Resonanz gestoßen. Darüber freuen wir uns ganz besonders, weil wir den Kommunikationsfluss sowie den Informations- und Meinungs austausch zwischen den Mitgliedern - ganz besonders in einem Verband wie unserem - für enorm wichtig halten.

Am 16.02.08 findet unsere erste Vorstandssitzung statt. Hier wollen wir über die wichtigsten Aufgaben und Ziele für die nächsten Monate beraten und unsere Vorstandsbereiche koordinieren. Über die wichtigsten Ergebnisse werden wir Euch regelmäßig im Mitgliederbereich unserer Homepage (www.ewu-sachsen-anhalt.de) auf dem Laufenden halten. Hier könnt Ihr natürlich auch Eure Fragen, Wünsche und Anregungen an uns loswerden.

Genau wie Ihr freue ich mich schon auf die neue Turniersaison. Neben dem eigentlichen Turniergehen hoffe ich darauf, dass ich den einen oder anderen von Euch treffen und ein paar Worte wechseln kann.

*Also bis dahin,
Eure Franka*

Gedanken zur Auszeichnung für Ole:

Ole, mein Norweger-Wal-lach erhielt 2007 die silbernen Pferdemedaille für seine Leistungen im Trail. Aus meiner Sicht, eine Erfolgsgeschichte, die Emotionen und Dankbarkeit weckt. Dankbarkeit gegenüber Ole, der mir so viele schöne Stunden und Erlebnisse verschafft hat.



sam. Ole wurde mit einer Westernbasisausbildung angeboten, ich hatte Null-Ahnung und kaufte Ole- weil er so lieb schaute. Für Ole und das Shetty Rieke baute ich einen Stall.

Auch mit den Wiesen klapp-te es recht gut, nur mit dem Reiten, dass war ein Problem.

Wir waren die ersten Jahre oft nicht einer Meinung, die Folge war ein schwerer Reitunfall. Nach meiner Genesung machte ich das allein Richtige, ich suchte professionelle Hilfe.

Henning Daude war der Mann, der für mich in Frage kam. Hennig motivierte mich und es klappte nach einiger Zeit schon sehr viel besser. Ich wurde mutiger und startete mit Ole im Trail als Freizeitreiter auf einem EWU-Turnier. So fing alles an! Ole zeigte sein Talent und als Einsteiger konnten wir dann so richtig punkten, Siege und Platzierungen im Trail führten zum Aufstieg LK3/LK2. Nun möchte ich nicht alles

aufzählen, doch an einige Platzierungen denke ich besonders gern.: z.B. Sieg beim A/Q- Turnier Zeven 2005 im LK2 Trail. Gesamtsieger 2005. und 2006 im LK2 Trail bei den vereinigten Landesmeisterschaften der Länder Mecklenburg-Vorpommern, Berlin- Brandenburg, Sachsen- Anhalt. Siege bei der Landesmeisterschaft in Niedersachsen LK2/LK3 Trail. Eine sehr weite Reise mit Ole zum einem Turnier in Thüringen habe ich auch gewagt. Ab-seits aller Autobahnen, fuhr ich Ende Oktober 2007 nach Meura, fast 6 Stunden waren wir unterwegs, mein neues Navi leistete ausgezeichnete Dienste. Wir kamen gut an und Ole bekam einen schönen Stall mit viel Heu und Stroh. Das Wetter war nicht so freundlich über Nacht schneite es sogar. Die Laune litt nicht unter dem Wetter, die Teilnehmer waren sehr nett und jeder gab sein bestes. Ole hatte die An-reise gut überstanden, war sehr zuverlässig und wir wurden Allround Champion in der LK 2.

Wenn ich alles so überdenke, so meine ich, Ole mein Fjordi hat all diese Dinge vollbracht. Mein Tun war im Vergleich gering.. Wenn ich

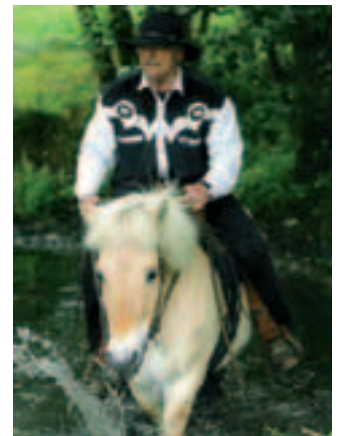

Stille und Frieden suche, reite ich mit Ole durch die Natur, spüre ich doch dort die Freude des gemeinsamen Erlebens. Nun habe ich Ole schon 11Jahre, trotz aller Arbeit und Mühen möchte ich nicht einen Tag missen.

All die Erlebnisse mit meinem Pferd Ole, die vielen Begegnungen mit Gleichgesinnten, die unvergesslichen Wochenenden wiegen alle Mühe auf. Kurz und gut, ich bin dankbar, dass es den Ole gibt.

*Es grüßt ganz Herzlich,
Euer Winfried Kramme*

SILENT CORNER Nachwuchsförderung – Westernreitverein baut das „Kids Training“ aus

Wer Freitag Nachmittag oder Samstag Vormittag durch Trüben fährt sieht rot. Denn das ist die Farbe, mit welcher die „Kiddi Coaches“ des Silent Corner Westernreit- und Fahrgemeinschaft Trüben e.V. in Erscheinung treten. Kinderreiten gibt es bei den Westernreitern aus Trüben schon lange, bislang aber eher zurückhaltend. Der Entschluss des Vorstandes, auf diesem Gebiet mehr Engagement zu zeigen, wurde schnell in die Tat umgesetzt. So wurde in erster Linie am Erscheinungsbild gearbeitet, denn die Coaches sollen leicht erkennbar sein und den Verein repräsentieren. Für die Mädels wurden vom T-Shirt bis zur Jacke einheitliche Kleidung entworfen, mit dem Vereinslogo auf dem Rücken und dem Namenszug auf der Brust. Einen Teil der Kosten trägt dabei der Sponsor Taxi & Fahrschule Lachmann. Als verantwortliche Leiterin des Kinderreitens konnte Madlen Holz gewonnen werden, welche bereits in der Ausbildung von Kindern Erfah-

rungen sammeln konnte. Aber nicht nur in punkto Aussehen hat sich einiges geändert, sondern auch bei der Ausbildung selbst. Ziel war es, das Angebot abwechslungsreich zu gestalten und den Kindern mehr Wissen rund um ihren vierbeinigen Freund zu vermitteln. Neben dem Erlernen des Westernrei-

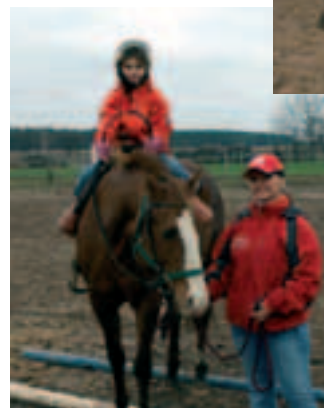

Jessica Treffkorn (r.) mit Henricke Kurzer bei einer Trail-Übung

tens stehen jetzt auch kurze Theorielektionen, Pflege und Bodenarbeit mit auf dem Programm.



*v.l.n.r: Stephanie Kaiser, Franziska Wolske, Kirsten Kegel, Maja Schochardt, Madlen Holz
Kinder: Nina Schmidt, Saskia Lüdecke, und Tanja Lüdecke*

Der richtige Umgang und das Verständnis für das Verhalten von Pferden werden somit von Anfang an vermittelt. Dem 6-köpfigen Team der Kiddi-Coaches stehen dazu Schulpferde der Silent Corner Ranch zur Verfügung, welche wegen Ihres ruhigen Charakters von

den Kindern sehr begehrt sind. Im diesjährigen Veranstaltungsplan des Vereins sind außerdem mehrere Kiddi – Weekends zu finden, an denen das ganze Wochenende spielerisch trainiert werden kann und im Sommer findet dann als Höhepunkt das Kinderturnier statt.

Das Kids-Training findet immer Freitags von 15.00 - 17.00 Uhr und Samstags von 10.00 - 12.00 Uhr statt. Mitmachen kann jedes Kind, eine Vereinsmitgliedschaft ist nicht notwendig. Vom Alter her sollte das Kind in der Lage sein, ihm Gesagtes selbstständig umzusetzen.

Wer Fragen dazu hat, wende sich bitte an:

Madlen, Tel.: 0160/95105158
oder Andrea Rongelraths unter
Tel.: 0171/7456316.



1. Vorsitzender:

Herbert Winter
Macherstraße 58, 01917 Kamenz
Tel.: 0 35 78 / 78 30 51
Fax: 0 35 78 / 78 30 10
info@ewu-sachsen.de

Presse:

Damian Wienczek
Tel./Fax: 03 51 / 2 72 89 99
Handy: 0174 / 9 75 06 45
d.wienczek@arcor.de

Internet:

www.ewu-sachsen.de

Sachsen

Unsere Trainer in Sachsen:

- **Brenda Esfeld, Trainer B**
White Horse Ranch,
Kaufbach,
Tel.: 035204/47477
- **Daniela Bapp, Trainer B**
01328 Dresden/Eschdorf,
Tel.: 0171/4230658
- **Kornelia Helm, Trainer B**
02699 Königswartha,
Tel.: 0162/2841911
- **Torsten Müller, Trainer C**
Rotes Vorwerk,
in Grimma,
Tel.: 03437/762243
- **Katrin Günzel, Trainer C**
04288 Leipzig,
Tel.: 0175/8624113,
www.bw-horses-ranch.de
- **Corinna Pullmann, Trainer C**
Thebendorf,
Tel.: 0172/7018035
- **Franziska Momin, Trainer C**
Zwickau,
Tel.: 0175/4881644,
www.westernreiten-momin.de
- **Esther Anders, Trainer C**
Anders-Hof, 01848 Ehrenberg,
Tel.: 035975/80719
- **Nadine Völker, Trainer C**
09488 Thermalbad Wiesenbad,
Tel.: 03733/501855,
www.QH4YOU.de
- **Anja Liebe, Trainer C**
Borsdorf / Leipzig,
Tel.: 034291/20771,
Mobil: 0172/9250783
- **Isabell Trommer, Trainer C**
07570 Wünschendorf,
Tel.: 036603/88631
- **Herbert Winter, Trainer C**
01917 Kamenz,
Tel.: 03578/783051

Hallo Ihr Lieben,

da meine Zeit leider immer knapper wird, habe ich mein Amt als Presseart abgeben. Ab sofort ist Damian Wienczek für Eure Berichte, Termine etc. zuständig. Ganz herzlich Bedanken möchte ich mich bei allen, die mich mit Berichten fleißig unterstützt haben.

Eure Kerstin Rehbehn

Jugendtraining

Am 31. Mai findet bei Daniela Bapp in Dresden ein kostenloses Sichtungstraining für Kinder und Jugendliche statt. Hierzu sind alle interessierten Junioren des Westernsports recht herzlich eingeladen. Ziel ist es, Nachwuchs für unseren sächsischen Jugendkader zu finden.

Infos und Anmeldung bei:
Daniela Bapp, 0171/4230658

Ermäßigung Kurse

Jugendliche erhalten bei den Kursen von Daniela Bapp Ermäßigung.
Mehr Infos bitte erfragen:
Daniela Bapp, 0171/4230658

Bitte ALLE Artikel für die Seiten des LV Sachsen ab sofort an:
d.wienczek@arcor.de

Der Neue von der Presse EWU-Sachsen!

Das heißt, so neu bin ich eigentlich gar nicht. Viele kennen meine Artikel im „Westernreiter“ und „Pferde in Sachsen und Thüringen“. Aber noch mehr sind meine Fotos bekannt von Pferd und Reiter, denn ohne meine Kamera gehe ich nicht aus dem Haus.

Vor vier Jahren wurde ich als jugendlicher 40er mit dem Hobby Pferd und dem Westernreiten konfrontiert. Meine ersten Reitversuche unter Anleitung meiner Frau waren echt bescheiden. Eine gute Ausbildung bei meiner Trainerin Daniela Bapp führten mich zum Reitabzeichen. Auch die ersten kleinen Turniererfolge haben sich schon eingestellt. Die Faszination vom Cowboy und Horseman lassen mich praktisch nicht mehr los.

Dass ich mir dieses Amt, was mit viel Arbeit verbunden ist, aufbrumen lassen habe, resultiert wohl aus dem Wunsch dieses schöne Hobby allgemein bekannter zu machen.

Nun meine Bitte!

Da es für mich alleine unmöglich ist, all die vielen Ereignisse einzufangen, brauche ich die Hilfe von Euch Vereinsmitgliedern. Sendet mir Alles, was in Sachsen und Umgebung in Punkto Westernreit-Szene läuft. Und wem das Erstellen eines Artikels schwer fällt, schreibt halt nur ein paar Stichpunkte.

Als Team mit Euch werde ich meinen Entschluss dieses Amt zu tragen wohl nicht bereuen.



*Wir hören und sehen uns,
Damian Wienczek!*

Kontakt:

Fon und Fax: 0351/2728999
Handy: 0174/9750645
E-Mail: d.wienczek@arcor.de

Kurs mit Ute Holm in Dresden

Wie im „Westernreiter“ vom März 2007 angekündigt, blieb Ute Holm etwas länger als beim letzten Kurs, nämlich genau vier Tage, vom 21.1. bis 24.1.08, damit gleich zwei Kurse an je zwei Tagen stattfinden konnten.

Diesmal sind wir aufgrund des eisigen Windes und des schlammigen Untergrundes im Gelände nicht zeitig früh zur Reithalle nach Rossendorf geritten, sondern haben unsere Pferde schon einen Abend vorher im Hänger nach Rossendorf

gefahren und sie in die dortigen Boxen verteilt.

Am nächsten Morgen war 8:00 Uhr Treff, als erstes hieß es Pferde versorgen, dann im Reiterstübchen versammeln und jeder Teilnehmer stellte sich und sein Pferd samt Problemen vor und beschrieb kurz seine Wünsche und Erwartungen an den Kurs.

Ute hatte fleißig alles mitgeschrieben und teilte uns in drei Gruppen ein. Los ging es um neun mit der ersten Gruppe, die anderen mach-

ten es sich inzwischen als Zuschauer in der Reithalle bequem.

Ute ging während des Unterrichts individuell auf jeden Teilnehmer ein, gab differenzierte Aufgaben und jeder Reiter bekam die von ihm benötigten Tipps sowie die erforderlichen Lösungen des Problems mit auf den Weg.

Und wenn ein Reiter etwas gar nicht umsetzen konnte, zeigte es Ute ihm ganz praktisch, indem sie sich höchstpersönlich auf das jeweilige Pferd setzte. So saß sie am Ende des Kurses auf fast allen Pferden einmal. ▶

Es waren auch immer eine zahlreiche Anzahl von Zuschauern vorhanden, welchen es aufgrund des großen Spektrums der Übungen und Manöver, die Ute Holm ihre Kursteilnehmer reiten ließ, nie langweilig wurde.

Bei ihr kann man auch als Zuschauer oder -hörer viel lernen. Außerdem hat Ute eine sehr nette Art, alles punktgenau zu erklären. Sie findet auch sofort für jedes Pferd die passende Problemlösung oder -verbesserung.

Wir arbeiteten alle an verschiedenen Trail- und Horsemanshipauf-

gaben, es wurde viel gymnastiziert und versammelt.

Einige wollten ihre Pferde auf einhändiges Reiten umstellen, andere übten den fliegenden Galoppwechsel und natürlich den Weg dorthin. Mein Pony z.B. fiel, wenn es langsamer galoppieren sollte und Ute oder ich etwas sagte, gleich in den Trab oder parierte sofort zum Stopp. Also fragte mich Ute beim Galopp über alles Mögliche aus, bis meine Süße auch dabei im gleichen Tempo weitergaloppierte und Ute freudig rief: „Es galoppiert, und du sprichst sogar dabei.“

Während der Mittagspause wurden wir wieder sehr lecker vom „Schwarzen Ross“ beköstigt und Ute beantwortete alle unsere vielen Fragen sehr geduldig und ausführlich. Die vier Tage vergingen wieder einmal viel zu schnell, vielleicht

muss Ute nächstes Mal sechs Tage einplanen? Oder wir finden einen Termin zu einer wärmeren Jahreszeit, was selbst von Ute Holm favorisiert wurde, denn im Januar ist es in jeder Reithalle einfach nur kalt und wir würden auch gern mal ohne in Abschwitzdecken gehüllt und auf Lammfellen sitzend dem Kurs zuschauen.

Trotzdem freuen wir uns jedenfalls alle schon auf den nächsten Kurs, denn es war wirklich wieder sehr schön.

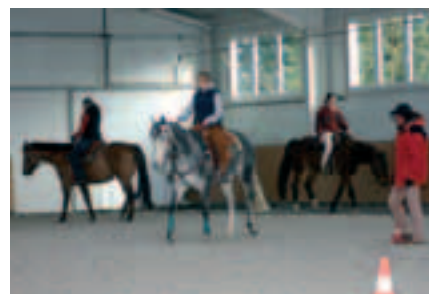

Vielen Dank an unsere Organisatorin Daniela Bapp und auch an Familie Linke für die Bereitstellung ihrer Reithalle, der Boxen und des Reiterstübchens.

Auch im Namen aller Teilnehmer möchte ich mich hiermit ganz herzlich bei Ute Holm bedanken, dass sie den weiten Weg von Frankreich auf sich nimmt, um bei uns in Dresden einen Reitkurs zu halten.

Kerstin Kultscher



1. Vorsitzender

Klaus-Peter Fischer
Ortsstraße 10, 96528 Grömpfen
Tel.: 03 67 66 / 2 06 42
Mobil: 01 71 / 4 22 36 82
1-Vorsitzender@ewu-thueringen.de

2. Vorsitzende

Karin Pachaly
A.-Bebel-Straße 32
07333 Unterwellenborn
Tel./Fax: 0 36 71 / 61 05 98

Presse

Annett Steinmetz
Dr.-Kremsler Straße 44
99755 Ellrich OT Sülzhayn
Tel.: 01 72 / 340 18 18
Gothof@mawenet.de; Gothof@web.de

Internet:

www.ewu-thueringen.de

■ Geburtstage im März:

- Steffen Schorcht
- Christiane Kirchner
- Ina Maria Schwieger
- Antje-Michaela Mozer
- Thomas Nuthmann
- Daniel Rieger
- Julia Heppner

Herzlichen Glückwunsch!

Thüringen

■ Kassenwart:

Randi Roth
Plauener Str. 21
08491 Lauschgrün
Tel./Fax: 0 37 65 / 3 64 67
Mobil: 01 71 / 4 15 01 30

■ Turnierwart:

Daniel Rieger
Karl-Matthesstr. 65
07549 Gera
Mobil: 01 70 / 8 03 95 56
dari1972@lycos.de

■ Jugendwart:

Katharina Haupt
Ortsstr. 38, 07819 Miesitz
Tel.: 03 64 82 / 33 22 0
Main-Horsetraining@gmx.de

■ Stammtisch:

Jeden ersten Freitag
im Monat ab 18:00 Uhr
auf der Main Ranch
Ortsstraße 38, 07819 Miesitz
Ortsfragen: www.main-ranch.de
oder: A.haupt@main-ranch.de

Immer etwas
früher informiert:
www.ewu-thueringen.de

Messtraining am 1. Februar auf dem Criollo-Hof (Holzhausen)

Zur Vorbereitung des Schauprogramms der Messe „Reiten, Jagen, Fischen“, die vom 14. - 16. März in den Messehallen Erfurts stattfinden wird, trafen sich acht Mitglieder und einige engagierte Helfer am ersten Februarwochenende auf Familie Menge's Criollo-Hof. Diskutiert wurde im Wesentlichen über die Zusammensetzung der Reiter-Pferd-Kombinationen wie auch über Ablauf und Organisation des Schaubildes. Vor allem Annett, wie immer vorausschauend und ein Organisationstalent, hatte viel Vorarbeit geleistet und den gesamten Beginn geplant und detailliert erklärt. Volten, Kehrtvolten, „Züge“ und „Schmetterlinge“ – allen Teilnehmern rauchte das Hirn beim Versuch sich die exakte Reihenfolge all jener Dinge zu merken... Doch nicht nur Kopfarbeit war gefragt, sondern auch die Füße und die Kondition der Reiter wurden einer eingehenden Prüfung unterzogen, als jeder noch so kleine Kreis, jede Abfolge, jedes Element und jede Disziplin in der schönen, neuen Halle abgelaufen wurde.

Unser Glück: Die Hälfte der Halle nahm (an unserem Trainingstag) der dort aufgestellte Roundpen ein, so gestalteten sich die Zirkel kleiner und für alle erträglicher als gedacht.

Ein glücklicher Umstand: Die Reiterinnen sind ausschließlich Frauen und somit multitaskingfähig, denn die Anforderungen waren vielfältiger Natur: Nach dem Vordermann schauen, die richtigen Punkte der neuen Figur kennen und dabei noch darauf achten, nicht über die eigenen Füße zu stolpern.

Am 16. Februar wird das erste Treffen „zu Pferd“ stattfinden, und bis dahin heißt es „Lernen, lernen, lernen!“, um dann noch eine weitere Aufgabe bewältigen zu können: Den Vierbeiner davon zu überzeugen, dass er die EWU ebenso würdig vertritt wie „sein“ zugehöriger Zweibeiner.

Vielen Dank an dieser Stelle an Familie Menge zur Bereitstellung ihrer Anlage und für den tollen Kuchen!

Annelie Distler

Unsere Trainer in Thüringen:

Trainer B:

▪ Nicole Engelhardt
37293 Herleshausen
Tel.: 0172/5922116

▪ Bernd Stefan
Gut Himmigerode
37130 Gleichen
Tel.: 0170/1890033

▪ Ralf Schmiedel
98593 Floh-Seligenthal
Tel.: 0171/2816662

▪ Antje Mozer
96528 Almerswind
Tel.: 0162/2895115

▪ Sylvia Schön
07333 Unterwellenborn
Tel.: 0179/7572174

Trainer C:

▪ Monika Pfütznern
07774 Thierschneck
Tel.: 0160/99010087
Standort: Main-Ranch
in 07819 Miesitz

▪ Constanze Marx
07743 Jena
Tel.: 03641/441580

▪ Christiane Kirchner
98593 Floh-Seligenthal
Tel.: 0171/2816662

Einladung zum 2. Training mit Steffen Breug

Datum: 29./30.03.2008

Ort: Haflingerestüt Sendig, in Meura

Meldestelle: Annett Fischer

Ortsstr. 10, 96528 Grümpen

Tel.: 036766/20642, Fax: 095637529410

AnnettFischer66@web.de

Nennschluss: 10. März 2008

Nennbestätigung erfolgt per E-Mail oder Telefon bis zum 25.03.08.

Nennungen: Mündlich oder per E-Mail werden nur berücksichtigt, wenn bis 14.03.2008 die Kosten auf das Konto eingezahlt wurden.

Kosten:

Mitglieder EWU Thüringen 170,- €

Nichtmitglieder Thüringen 200,- €

Kader 2007 Thüringen 150,- €

Überweisungen:

Kto-Nr.: 224909900, BLZ 78320076

Hypovereinsbank Coburg

Unterbringung der Pferde:

Boxen – Achtung! Begrenzte Anzahl – inkl. Einstreu (Stroh) und Heu 20,- €

Paddock inkl. Heu 10,- €

Zaubau ist selbst zu organisieren!

Hotelnachweis: bitte erfragen

Besonderer Hinweis:

Der Pferdepass wird kontrolliert: Pferde ohne Pass und aktueller Impfung werden nicht zum Training zugelassen.

Reiterweihnacht auf Gut Matheshof oder: Fünf Thüringer in Kreuth

Am Samstag, den 15.12.2007 packten die Aktiven der Main Ranch die Sachen für eine besondere Wochenend-Unternehmung. Eine Freundin von uns aus der Nähe von Amberg (Oberpfalz) hatte uns gefragt, ob wir nicht eine Westernvorführung zeigen wollen. Stattfinden sollte das ganze zur alljährlichen Weihnachtsshow in der Ostbayernhalle in Kreuth. Na und ob wir wollten! Das war DIE Gelegenheit für uns, mal in dieser Arena zu reiten. Wir schickten Dani unser Programmkonzept und (vor-) freuten uns wie die Könige.

Am Nachmittag, nachdem wir fieberhaft unsere Klamotten und das Equipment für die Pferde zurechtgemacht und eingeladen hatten, ging es dann im Konvoi los. Andrea Weich, meine Wenigkeit und Monika bildeten die Vorhut. Der Rest kam dann später nach. Nach zweieinhalb Stunden Autobahn und einer Landstraßenfahrt, die sich wie Kaugummi in die Länge zog, schlugen wir kurz vor sechs auf Gut Matheshof auf. Wir packten die Pferde in die reservierten Boxen, das Equipment davor und parkten erst mal die Gespanne.

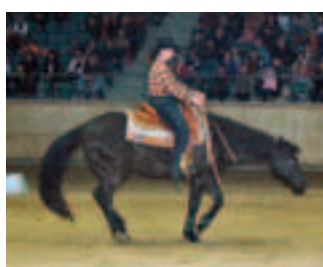

Am Abend ritten wir alle in der Arena noch einmal ausgiebig ab. Die Pferde fanden das nicht soooo sonderlich aufregend. Sie hatten sich schnell dran gewöhnt und wir konnten mit 'ner Spezial-Trainingsrunde loslegen. Mal abgesehen davon, dass sich Monty an der Deko zu schaffen machte, liefen alle Hot-tis super.

Vielleicht haben sie ein bisschen Reining-Flair von den vielen bekannten Veranstaltungen eingeatmet und sich ein bisschen so wie Coer D Wright Stuff, Yankee Bambino und Co. gefühlt. Nach langem Aufwärmen und Trainieren gingen wir unser Programm ein paar mal durch und schneiderten es auf Kreuth zu. An der Veranstaltung, die am kommenden Tag folgte, nahmen Daniela Raum (Dani) mit „My Papa Is A Budha“ (Ranger), Andrea Weich mit „Shades of Seeker Jr.“, ich (Andrea Riethmüller) mit „Lil Monty Deluxe“, Annelie Distler mit „MR Vladywostok“ und Monika Pfütznern mit „Filou“ teil. Katharina wurde zum Filmen und Annelies Freund Dirk zum Fotografieren abkommandiert.

Nachdem die Aufgaben geklärt und alle „Klarheiten“ beseitigt waren, bekamen die Pferde ihren wohlverdienten Feierabend. Wir Menschlein fuhren dann zu Dani nach Hause zu unserem Nachtlager. Eine Schnitten-Schlacht und ewiges Miezekatten-Knuddeln später fühlten wir dann hundemüde in unseren Kojen.

Am nächsten Morgen ging es nach einem leckeren Frühstück direkt zur Ostbayernhalle. Wir probten das Programm noch mal durch bis es richtig passte. Eine übende Blaskapelle, hektisches Imbissbuden-Gewusel und einige überpünktliche Zuschauer störten die Pferde dabei in keinsten Weise.

Nach einem kurzen Mittagessen machten wir uns und die Pferde dann für die Show fertig. Dann waren wir an der Reihe. Zuerst ritten wir nacheinander in die Arena und präsentierten somit gleich die Pleasure. Es folgten Ausschnitte aus dem Trail, wobei das absolute Highlight darin bestand, dass der Moderator sich „in den Dreck warf“ und Monika mit Filou seitwärts über ihn drüber ritt. Das Publikum war begeistert.

Es folgte ein Horsemanship Parade Deux von Monika und Annelie, welches auch super klappte. Danach zeigten wir Ausschnitte aus der Reining, bei der Annelie und Andrea Weich in schöner Manier zirkelten und wechselten. Dani zeigte den Zuschauern, wie gute Rundowns und Rollbacks funktionieren und dann demonstrierten Dani, Andrea Weich und ich den Spin in drei verschiedenen Ausbildungsstufen. Monty ganz langsam, Junior schon schneller und Dani und Ranger drehten wie „Hexe“. Als nächstes folgte eine kleine Western Riding von Annelie und Vlady der fröhlich vor sich hin wechselte. Auch das klappte super.

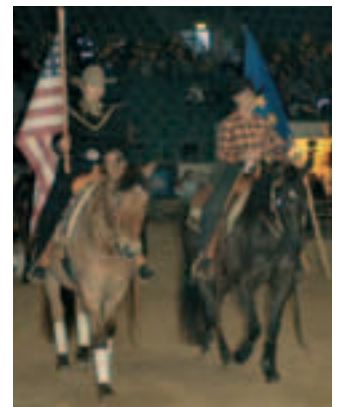

Zum grandiosen Abschluss zeigten Dani, Monika und Andrea W., dass all das auch ohne Trense funktioniert, was das Publikum zum Ausruhen brachte. Es hagelte regelrecht Beifall. Wir verabschiedeten uns von den Zuschauern und verließen zufrieden die Arena. Es war doch, mal abgesehen von einem etwas nervösen Pony eine sehr gelungene Vorstellung.

Wir packten dann auch gleich alles zusammen um die doch längere Heimfahrt anzutreten. Drei Stunden später kamen wir heil aber geschafft in Miesitz an, unsere Pferde wurden in ihre Boxen entlassen und die Ausrüstung weggeräumt. Mit einem „Habt Ihr toll gemacht-Lob“ von Katharina in den Ohren fuhren wir dann total happy nach Hause.

Das war er also, der Main-Ranch-Trip nach Kreuth. Ich denke, uns allen hat das Wochenende viel gebracht und wir konnten hoffentlich einen guten Eindruck hinterlassen.

*In diesem Sinne,
Eure Andrea Riethmüller.*



1. Vorsitzender:

Rainer Barre

Industriestr. 1, 32289 Rödinghausen
Tel.: 0 52 26 / 1 79 61
Mobil: 01 72 / 5 38 68 86
barrex5@t-online.de

2. Vorsitzender:

Karl-Heinz Schmidt

Im Wiehagen 5, 58675 Hemer
Tel.: 0 23 72 / 42 67
Mobil: 01 51 / 58 12 03 46
kh.schm@yahoo.de

Pressewartin und Beiratssprecherin

Sabine Pomphrey

Rilkeweg 1, 59494 Soest
Tel.: 0 29 21 / 8 05 06
Mobil: 0173 / 276 79 59
presse@ewu-westfalen.de

Internet:

www.ewu-westfalen.de

3. Vorsitzender und Ansprechpartner für Sponsoring:

Volker Heiß
Im Winkel 24
59581 Warstein-Belecke
Tel.: 0 29 02 / 7456 (AB)
Fax: 0 29 02 / 91 28 74
HeVoSeNi@t-online.de

Kassenwartin:

Sabine Knodel
In der Haul 29, 59227 Ahlen
Tel.: 0 23 82 / 88 89 0
Fax: 0 23 82 / 88 89 70

Turnierwart:

Peter Dost
Wiedestraße 68, 59199 Bönen
Tel.: 0 23 83 / 18 90
dostp540@helimail.de

Freizeitwartin

Simone Jendrysik
Ziegeleistraße 25, 45701 Herten
Tel.: 02 09 / 1 65 81 81
Mobil: 01 71 / 935 72 33

Die Beauftragten:

Ausbildungsbeauftragte

Nicole Jeske
Reiherweg 10
33335 Gütersloh
Mobil: 01 51 / 15 736 531
nicole.jeske@nj-westernreiten.de

Westfalen

Jugendbeauftragte

Martina Barre
Industriestr. 10, 32289 Rödinghausen
Tel.: 0 52 26 / 1 79 61
Mobil: 01 72 / 5 38 68 86
barrex5@t-online.de

Kaderchef für die Jugendmannschaft

Sabine Pomphrey
Rilkeweg 1, 59494 Soest
Tel.: 0 29 21 / 8 05 06
Mobil: 01 73 / 2 76 79 59
sabinepomphrey@t-online.de

Kaderchef für die Erwachsenenmannschaft

Sabine Prause
Patthorster Str. 141
33803 Steinhagen
Tel.: 0 52 04 / 48 71
sabine-prause@t-online.de
www.westerntraining-sp.de

Internetbeauftragter

Guido Welt
Patthorster Str. 141, 33803 Steinhagen
Tel.: 0 52 04 / 48 71
webmaster@ewu-westfalen.de

Bezirksreferenten:

Arnsberg & Umgebung
Christa Berg,
Tel.: 02933/921433
und Mobil: 0175/9461194

Märkischer Kreis
Silke Gorniak, Tel.: 02351/51115

Bielefeld und Umgebung

Dr. Jürgen Bätcher,
Tel.: 05203/296455
oder 0171/4828550

Stammtische:

Rainbow Hill Quarter Horses

Wo: in der Reiterstube von
„Rainbow Hill Quarter Horses“
Honselweg 5, Iserlohn
Info: Tel. 02374/3759

Sunray-Ranch

Wann: Jeden 2. Freitag
im Monat, 20.00Uhr
Wo: Gaststätte „Sunny's Tränke“,
Friedhofstraße 26, Bergkamen
Info: Albert Schulz,
Tel.: 02307/22634

Freizeit- und Westernreiter- stammtisch in Metelen

Wann: Jeden 3. Dienstag,
20 Uhr
Wo: abwechselnd in Ochtrup und
Metelen (telefonisch erfragen)
Info: Doris Laumann,
Tel.: 02553/1065
Susanne Nienhaus,
Tel.: 0170/1593597

Kreis Gütersloh/Oelde/ Warendorf

Wann: Jeden 1. Montag
im Monat um 19.30 Uhr
Ort: Hotel Hartmann
Info: 05245/924545

Münster-Warendorf

Wann: Jeden 1. Freitag
im Quartal, 20.00 Uhr
Wo: Altes Gasthaus Pohlmeier,
Steinstraße 30,
48291 Telgte
Info: Susanne Wolters,
Tel.: 02532/5717 oder
Mobil: 0171/370183

Stammtisch für Kreis Warendorf-Hamm-Lippstadt

Wann: Jeden 1. Dienstag
im Monat, 19.30 Uhr
Wo: Green Elker,
Elker 15, 59269 Beckum
Info: Maik Brandt,
Tel.: 02389/539927
oder Mobil 0175/2766394

Freizeit- u. Westernreiterstamm- tisch Kreis Gütersloh/Bielefeld

Wann: Jeden letzten
Donnerstag im Monat,
20.00 Uhr
Wo: Oldie Theke, Zur großen
Heide 22, 33335 Gütersloh
Info: N. Jeske, 0151/15736531

Stammtisch Bielefeld und Umgebung

Wann: jeden 2. Montag im Monat
Wo: Gaststätte Zweischlingen
B68 Richtung Halle,
Osnabrückerstr. 200,
Bielefeld, Tel.: 0521/4042059
Info bei: Dr. Jürgen Bätcher,
Mobil: 0171/4828550 oder
Tel.: 05203/296455
dr.baetcher@web.de

**ALLE Artikel
für Westfalen an:
Sabine Pomphrey
Rilkeweg 1, 59494 Soest
presse@ewu-westfalen.de**

Unsere Trainer in Westfalen (Bitte schickt Eure Daten, damit Ihr mit auf diese Liste kommt!)

Jutta Beckmann, Trainer A

Werlte 3, 48301 Nottuln
Tel.: 02509/9948067
Mobil: 0163/4477461
Achtung neue Handynummer!
jutta.beckmann@t-online.de
www.jutta-beckmann.de

Sarah Dahlmann, Trainer B

Small Hill Stable
Hölter 21, 59075 Hamm
Tel.: 02381/3604343
Mobil: 0176/20035996
www.smallhillstable.de

Sandra Herbort, Trainer B

Lippstädter Str. 126
33378 Rheda-Wiedenbrück
Tel.: 0171/5065545 ▶
sandra@westerntraining-blue-eyes.de
www.westerntraining-blue-eyes.de

Frank Behrens-Giannis

(Trainerschein geplant)
An der Flötpfeife 13, 58300 Wetter
Tel.: 0179/2155413
Texas6666@t-online.de
www.horsemans-training.de

Martina Doritke, Trainer B

Green Elker
Elker 15, 59269 Beckum
Tel.: 02521/7535
Mobil: 0177/2844882
www.green-elker.de

Nicole Jeske, Trainer B

Reiherweg 10
33335 Gütersloh
Tel.: 0151/15736531
nicole.jeske@nj-westernreiten.de
www.nj-westernreiten.de

Heike Gersthagen, Trainer B DSB, Trainerin The Gentle Touch, Trainerin Dual-Aktivierung
 Zum Schieferberg 14
 59939 Olsberg
 Mobil: 0170/8173865 oder
 Tel.: 02962/845334
 kontakt@gersthagen.de
 www.horsemanship-erleben.de

Merle Kastens, Trainer C
 Vössingweg 6, 33106 Paderborn
 Tel.: 05251/8782678
 Mobil: 0171/2122556
 info@merlekastens.de
 www.merlekastens.de

Gaby Klute, Trainer C
 Meinolfusstr. 8a
 33181 Bad Wünnenberg-Haaren
 Tel.: 02957/1426
 Ga.Klute@aol.com

Marlene Kremp, Reitwart FN
 Schillerstr. 5, 58300 Wetter
 Tel.: 0173/1840903
 info@marlene-kremp.de
 www.marlene-kremp.de

Melanie Lohr, Trainer B
 Westerbergstr. 16, 57482 Wenden
 Tel.: 0151/50383541
 Melanie.Lohr@web.de
 www.haflinger-im-westernsport.beep.de

Diethild Lüsebrink, Trainer C Westernreiten, Trainer B FN Breitensport
 Gartenstr. 5, 58840 Plettenberg
 Tel.: 0171/4848685
 luesebrink@online.de

Sabine Pomphrey, Trainer B
 Rilkeweg 1, 59494 Soest
 Tel.: 0173/2767959
 sabinepomphrey@t-online.de

Sabine Prause, Trainer C
 Patthorster Str. 141
 33803 Steinhagen
 Tel.: 05204/4871
 sabine-prause@t-online.de
 www.westerntraining-sp.de

Katja Schulte, Trainer B
 Appaloosazucht- & Ausbildung
 Sorpestr. 92, 59955 Winterberg
 Tel.: 0 29 83 / 90 89 38
 Fax: 0 29 83 / 96 91 06
 Mobil: 0171 / 58 82 116
 katjaschulte@verlasspferde.de
 www.verlasspferde.de

Jahreshauptversammlung am 20.01.08 in Haus Kreuz, Bönen

An gewohnter Stelle fand unsere Jahreshauptversammlung 2008 statt. Insgesamt 47 Mitglieder, Jugendliche und Gäste waren anwesend.

Nach den Berichten zu 2007 fanden die Wahlen zum 2. Vorsitzenden, 3. Vorsitzenden, Kassenwart, Pressewart und Freizeitwart statt.

Nachdem einstimmig für offene Wahl plädiert wurde, sind folgende Mitglieder in den Vorstand gewählt bzw. bestätigt worden:

2. Vorsitzender: Karl Heinz Schmidt
 3. Vorsitzender: Volker Heiß
 Kassenwart: Sabine Knodel
 Pressewart: Sabine Pomphrey
 Freizeitwart: Simone Jendrysek

In einer angenehmen und freundlichen Atmosphäre wurde über verschiedene Themen diskutiert.

Das ausführliche Protokoll der Jahreshauptversammlung wird in der nächsten Ausgabe des Westernreiter veröffentlicht.

Turnierpass für Freizeitreiter

In diesem Jahr werden die besten Freizeitreiter der LK 5 A und LK 5 B ebenfalls auf unserer Jahresabschlussfeier geehrt!

Jeder Freizeitreiter benötigt hierzu einen entsprechenden Turnierpass der beim Vorstand und bei der Meldestelle erhältlich ist.

Jede Reiter/Pferd Kombination lässt sich an der Meldestelle seinen Start auf dem Trophyturnier

durch einen Stempel bestätigen. Nach dem letzten Turnier wird der Pass an den Freizeitwart geschickt. Die Auswertung erfolgt anhand der Ergebnislisten der Trophyturniere durch den Turnierwart und den Freizeitwart. Es gelten die aktuellen Trophyregeln!

Die errittenen Punkte aller Disziplinen werden zusammengerechnet um eine Rangfolge zu ermitteln.

Die Daten von Pferd und Reiter müssen im Pass vollständig enthalten sein und der Pass muss zum Stichtag dem Freizeitwart vorliegen.

Eine Mitgliedschaft für den Start in der LK 5 ist nicht erforderlich, der Reiter muss natürlich aus Westfalen sein.

Viel Spaß in der neuen Saison!

*Eure Freizeitwartin
 Simone Jendrysek*

Trainerportrait: Sandra Herbort

1976 in NRW geboren bin ich seit meinem 12. Lebensjahr dem Pferdevirus verfallen. Zum Westernreitersport habe ich dann vor 9 Jahren gefunden. Im Jahr 2004 habe ich meinen Trainer C und im darauffolgenden Jahr bereits meinen Trainer B gemacht. Als Schülerin von Alfred Schauburger habe ich im Sommer 2006 auch mit Zirkuslektionen begonnen und im letzten Jahr kam dann die Ausbildung zum „Ausbilder im Reiten als Gesundheitssport“ dazu.

Mein Motto: Harmony hat Priorität - Horsemanship im Umgang mit dem Partner Pferd - Ausbildung von Pferd und Reiter nach ethi-

schischen und moralischen Grundsätzen. Zum Wohle des Tieres arbeite ich mit Tierarzt, Physiotherapeut, Osteopath, Hufschmied und Sattler zusammen.

Die Abwechslung für Pferd und Reiter sind gewährleistet durch Bodenarbeit, Zirkuslektionen und Reitunterricht.

Ich gebe Unterricht für Anfänger, Ein- und Umsteiger aller Altersklassen, mein Schwerpunkt ist momentan die Kinder- und Jugendarbeit sowie der Unterricht von ängstlichen Reitern.

Die Ausbildung „Reiten als Gesundheitssport“ fließt generell in den Unterricht mit ein, schließlich



wollen wir nicht nur das Pferd gymnastisieren und gesunderhalten, sondern auch den Reiter.

Sandra Herbort

Kontakt:

www.westerntraining-blue-eyes.de
 sandra@westerntraining-blue-eyes.de

Was ist Reiten als Gesundheitssport?

Reiten ist mehr als Dressur, Springen, Westernreiten und Gelände – mehr als Leistungssport und Turnierwettkampf... Fragt man die vielen Menschen, die in ihrer Freizeit regelmäßig Sport treiben „Warum?“ – so wird als Hauptmotiv die Erhaltung der Gesundheit und die Steigerung der Leistungsfähigkeit genannt. Bei den mehr als 2 Millionen Reitern in Deutschland steht die Liebe zum Pferd ganz oben auf

der Motivations-Rangliste, aber auch bei Ihnen ist der große Bedarf an gesundheitsorientierter Sportpraxis deutlich.

Ist Reiten gesund? Fitness durch Reiten? Reiten trotz/ wegen Beschwerden?

Ja, denn Reiten

- stärkt die Rumpfmuskulatur und die Wirbelsäule
- fördert Haltung, Atmung und das Kreislaufsystem

- führt zu Entspannung und Stressabbau
- kann trotz gewisser Beschwerden ausgeübt werden
- ist eine „Lifetime“-Sportart für Jung und Alt draußen in der Natur mit dem Pferd als Partner
- Reitsport pro Gesundheit!
- gesundheitsorientiertes und risikokontrolliertes Reiten
- mit attraktiver, zeitgemäßer Unterrichtsgestaltung

Quelle: IAS - Institut für angewandte Sportwissenschaften Dr. Christine Heipertz-Hengst

Vorstellung: Trainerin A – Jutta Beckmann

Jutta Beckmann ist 1971 in Nottuln, Westfalen geboren. Nach einer langen Zeit auf verschiedenen Trainingsanlagen in Niedersachsen, wo sie die Trainerin A - Lizenz im Westernreiten erwarb ist sie endlich wieder in das heimische Nottuln zurück gekehrt.

Seit März 2007 ist Jutta als Trainerin auf der ehemaligen Tierklinik in Appelhülsen in der Bauernschaft Werle tätig. Die Anlage bietet optimale Trainings- Unterrichts- und Zuchtbedingungen. Geräumige Boxen und weitläufige Wiesen sorgen für das Wohlbefinden der Pferde.

Die Erfolge aus den mehr als 15 Jahren Turniererfahrungen in verschiedenen Disziplinen, zeigen die vielseitige Ausrichtung ihrer Trainingsmethoden.

2007 qualifizierte sie sich mit ihrem Jungpferd „Reloaded Whiz“ für alle Jungpferdeprüfungen der DM.

Wenn Sie sich eine fundierte Ausbildung für ihr Pferd wünschen, oder Ihr Pferd und sich weiter fördern möchten, hilft Jutta ihnen gerne weiter.

Das Angebot reicht von der pferdeschonenden Grundausbildung

bis zur Turniervorstellung. Der abwechslungsreiche Unterricht für Anfänger bis zum Turnierreiter findet wahlweise als Einzelunterricht oder in kleinen Gruppen statt. Auch die Teilnahme an Kursen wie z.B. Bodenarbeit, Trail, Sitzschulung, Horsemanship, Westernriding, Superhorse und vieles mehr ist möglich. Gerne auch auf Ihrer Reitanlage.

Darüber hinaus bietet Jutta Lehrgänge mit FN / EWU anerkannten Prüfungen an, dazu gehören der Basispass Pferdekunde, Westernreitabzeichen Bronze / Silber und Trainer C / B Westernreiten.



Mehr Informationen bekommen Sie unter:

Jutta Beckmann
 Werlte 3, 48301 Nottuln
 Mobil.: 0163/4477461
 jutta-beckmann@t-online.de
 www.jutta-beckmann.de

Kurs auf dem Gestüt Green Elker in Beckum: „Was der Richter sehen will“ mit Jörg Bös

Am 12. und 13. Januar 2008, also gleich zu Beginn des neuen Jahres, wurden die Turnierreiter vom Gestüt Green Elker – Appaloosa & Quarterhorses in Beckum für die neue Turniersaison fit gemacht.

Kein geringerer als Jörg Bös, einer der führenden Richter Deutschlands, war für zwei Tage auf dem Gestüt Green Elker um dort sein Wissen an die Reitinteressierten weiter zu geben.

Sämtliche Turnierdisziplinen wurden von ihm mit den Teilnehmern ausführlich besprochen, geritten und dann im Abschluss wie bei einem Turnier bewertet.

Zusätzlich wurden alle Ritte auf Video aufgezeichnet und in der großen Runde mit den Reitern gemeinsam analysiert und ausgewertet. So konnten alle Teilnehmer wertvolle Tipps für die kommende Saison sammeln.



„Alle Fehler, die das Pferd macht, geschehen weil ihr falsche Impulse gebt. Echte „Horsemanship“ bedeutet, das ihr in einem solchen Fall nicht das Pferd, sondern euch selber für dieses „Fehlverhalten“ verantwortlich machen müsst“, erklärte er in der großen Abschlussbesprechung.



Teilnehmer v.l.: Carmen Bergmann; Felix Dieding; Lisa Hofmann; Isabell Hönisch; Gianna Eichler; Jörg Bös; Sharleena-C. Willen; Laura Ohlmeier; Martina Doritke; Maria Klapper und Natascha Willen

Nach dem gemeinsamen Abschlussfoto fuhren alle Kursteilnehmer mit vielen neuen Eindrücken wieder nach Hause.

Sie waren sich alle einig darüber, das dieser Kurs genau das Richtige als Einstimmung auf das neue Turnierjahr war.

Mit viel Elan und Motivation will man nun in den nächsten Wochen gemeinsam mit den Pferden versuchen die vielen Tipps und Anregungen von Jörg Bös umzusetzen.

Text und Fotos: B. Hönisch



Doch Jörg Bös vermittelte den Kursteilnehmern nicht nur Turnierwissen.

Neben den Turniervorbereitungen lag in den zwei Tagen ein weiterer Schwerpunkt im richtigen und fairen Umgang mit den Pferden.

Er verdeutlichte den Reitern, das sie auch im stressigen Turniersport immer an das Pferd und nicht nur an sich denken dürfen.

Immer etwas früher informiert!
 Der LV Westfalen im Internet:
www.ewu-westfalen.de

termine

Kurs-Service (Änderungen vorbehalten)

Datum	LV	Thema	Kursleiter	PLZ/Ort	Ansprechpartner	Telefon
01.03.2008	BW	Bodenarbeitskurs	Edith Klingele, Trainer B	88605 Heudorf-Messkirch	Edith Klingele	07575/93562
02.03.2008	BW	Trailintensivtraining für LK 1-2	Stefan Ostiadal	Fronhofen	Stefan Ostiadal	07505/737
08./09.03.2008	BW	Trailkurs für Turnierreiter	Barbara Metzger	78652 Deisslingen Bareme Westerntraining	Barbara Metzger	0172/7572866
15.03.2008	BW	Bodycontrol Frühlingsgymnastik	Stefan Ostiadal	Fronhofen	Stefan Ostiadal	07505/737
15.03.2008	BW	Warm Up Kurs	Edith Klingele, Trainer B	88605 Heudorf-Messkirch	Edith Klingele	07575/93562
15.03.2008	BW	Abendlehrgang: Korrektes Reiten, wie erhalten ich mein Pferd gesund	Carmen Moll, Trainer B	89179 Beimerstetten	Carmen Moll	0170/3632135 0151/15288067
16.03.2008	BW	Sitzschulung mit Videokorrektur	Sabine Lamparter	89584 Ehingen, Karlshof	Sabine Lamparter	0160/94803929
16.03.2008	BW	Western Horsemanship Aufgaben und Pattern	Stefan Ostiadal	Fronhofen	Stefan Ostiadal Stefan.Ostiadal@online.de	07505/737
24.-29.03.2008	BW	Ponyfreizeit an Ostern	Betty Egenter	Balingen HG Reichenbach	Fam. Egenter	0173/7045288
28.-30.03.2008	BW	Kurs: Selbstständiges Training mit dem Pferd, Theorie und Praxis	Antje Linnhose	74420 Marbäbche	Antje Linnhose	07366/924811 0177/5756353
29.03.2008	BW	Trailkurs	Edith Klingele, Trainer B	88605 Heudorf-Messkirch	Edith Klingele	07575/93562
05./06.04.2008	BW	Reiterbogenkurs	Tobias Schmid, Steppenreiter	88605 Heudorf-Messkirch	Edith Klingele	07575/93562
05./06.04.2008	BW	Warm up for the Show	Barbara Metzger	78652 Deisslingen Bareme Westerntraining	Barbara Metzger	0172/7572866
11./12.04.2008	BW	Trailkurs für Turniereinsteiger und Fortgeschrittene	Sabine Lamparter	89584 Ehingen, Karlshof	Sabine Lamparter	0160/94803929
12.04.2008	BW	Horsemanshipkurs	Edith Klingele, Trainer B	88605 Heudorf-Messkirch	Edith Klingele	07575/93562
12.04.2008	BW	Rindertraining für unerfahrene Pferde	Stefan Ostiadal	Fronhofen	Stefan Ostiadal	07505/737
12.04.2008	BW	Abendlehrgang: Einführung in das Westernreiten für Um- und Einsteiger	Carmen Moll, Trainer B	89179 Beimerstetten	Carmen Moll	0170/3632135 0151/15288067
12./13.04.2008	BW	Trail für Einsteiger	Barbara Metzger	78652 Deisslingen Bareme Westerntraining	Barbara Metzger	0172/7572866
13.04.2008	BW	Basistraining für junge/grüne Pferde inkl. Stangenarbeit	Stefan Ostiadal	Fronhofen	Stefan Ostiadal Stefan.Ostiadal@online.de	07505/737
25.-27.04.2008	BW	Kurs: Selbstständiges Training mit dem Pferd, Theorie und Praxis	Antje Linnhose	74420 Marbäbche	Antje Linnhose	07366/924811 0177/5756353
26./27.04.2008	BW	Reiterbogenkurs	Tobias Schmid, Steppenreiter	88605 Heudorf-Messkirch	Edith Klingele	07575/93562
26./27.04.2008	BW	„Individuelles Trainingswochenende“	Pierre Ouellet	68219 Strassenheim, Reitanlage Künzel	Markus Bächle	0172/9578442
10.05.2008	BW	Turniervorbereitung Patterntraining	Stefan Ostiadal	Fronhofen	Stefan Ostiadal Stefan.Ostiadal@online.de	07505/737
11.05.2008	BW	Individuelles Einzeltraining n. Wunsch	Stefan Ostiadal	Fronhofen	Stefan Ostiadal	07505/737
17./18.05.2008	BW	Westernreitkurs	Jean-Claude Dysli	Balingen HG Reichenbach	Fam. Egenter	0173/7045288
07.06.2008	BW	Trail: Grundlagen, Übungen, Strategien	Carmen Moll, Trainer B	89179 Beimerstetten	Carmen Moll	0170/3632135
21.06.2008	BW	Seitengänge: Schenkelweichen, Schulterherein	Carmen Moll, Trainer B	89179 Beimerstetten	Carmen Moll	0170/3632135 0151/15288067
21./22.06.2008	BW	Centered Riding Kurs	Anke Reckenwald	Kämpfelbach-Bilfingen	Stefania Mancinelli stefania.manci@web.de	0160/99148028
08.03.2008	Bayern	Westernreiten	Sabine Lang	82211 Hersching	Ingeborg Bauer	08152/6458
15.03.2008	Bayern	Ranchday-Western-Schnupperangebot	Johanna Deppisch	87634 Günzach	J & J Deppisch	08372/8108
15./16.03.2008	Bayern	Kurs Ringsteward u. Abreiteplatzaufsicht	Renate Ettl	84163 Marklkofen	Rudolf Geisel	0172/8627400
18.-21.03.2008	Bayern	Täglicher Workshop – Intensivschulung Training als Einzelstudien	Sabine Lang	86491 Seifertshofen	Sabine Lang	0175/5988799
28.-30.03.2008	Bayern	Hippopädagogik	Juliane Deppisch	87634 Günzach	J & J Deppisch	08372/8108
29./30.03.2008	Bayern	Turniervorbereitung Horse & Dog Trail	Sabine Lang	86491 Seifertshofen	Sabine Lang	0175/5988799
05.04.2008	Bayern	Bodenarbeit mit Gelassenheitstraining	Sabine Lang	82211 Hersching	Ingeborg Bauer	08152/6458
05./06.04.2008	Bayern	Zirzensische Lektionen	Martina Schulz	89443 Schwenningen	Birgit Büchner	09070/921435
06.04.2008	Bayern	Trainingstag Basis mit Pferd u. Hund	Sabine Lang	87484 Gschwend	Silvia Beyer	0160/90113431
11.-13.04.2008	Bayern	Feldenkrais und Reiten	Juliane Deppisch	87634 Günzach	J & J Deppisch	08372/8108
12./13.04.2008	Bayern	Horse & Dog Trail	Sabine Lang	89443 Schwenningen	Birgit Büchner	09070/921435
12./13.04.2008	Bayern	Turniervorbereitung Trail, Pleasure, WHS, Reining	Nadine Hartmann, Trainer A	83556 Kornau, Reitsportanlage Mayer	Nadine Hartmann	0171/4721433
16.-20.04.2008	Bayern	Trainingswoche Jungpferd	Sabine Lang	86491 Seifertshofen	Sabine Lang	0175/5988799
25.-27.04.2008	Bayern	Effektiv Longieren	Juliane & Johanna Deppisch	87634 Günzach	J & J Deppisch	08372/8108

Datum	LV	Thema	Kursleiter	PLZ/Ort	Ansprechpartner	Telefon
01.05.2008	Bayern	Tagesritt: Beltane – Lehrwanderritt	Ruth Baß, Trainer A Reiten	89443 Schwenningen	Birgit Büchner	09070/921435
03./04.05.2008	Bayern	Westernreitkurs	Nadine Hartmann, Trainer A	83556 Kornau, Reitsportanlage Mayer	Nadine Hartmann	0171/4721433
08.-12.05.2008	Bayern	Hippo-Assistent	Juliane & Johanna Deppisch	87634 Günzach	J & J Deppisch	08372/8108
10.05.2008	Bayern	Trail für Alle	Sabine Lang	82211 Hersching	Ingeborg Bauer	08152/6458
10./11.05.2008	Bayern	Einführung in das Springen für Western- und Freizeitreiter	Ruth Baß, Trainer A Reiten	89443 Schwenningen	Birgit Büchner	09070/921435
11.-15.05.2008	Bayern	Jugendcamp LK 1B - 4B	Susanne Schmidt Thomas Posch	87670 Dösingen	Susanne Schmidt	08344/9701
12.-15.05.2008	Bayern	Einführung in das Wanderreiten mit Prüfung zum Wanderreitabzeichen St. 1	Birgit/Gerd Büchner	89443 Schwenningen	Birgit Büchner	09070/921435
17./18.05.2008	Bayern	Trail & Geschicklichkeit von den Anfängen bis zur Turnierreife	Birgit/Gerd Büchner	89443 Schwenningen	Birgit Büchner	09070/921435
22.-25.05.2008	Bayern	Wanderritt: Burgenritt ins Mittelalter	Birgit/Gerd Büchner	89443 Schwenningen	Birgit Büchner	09070/921435
29.-31.05.2008	Bayern	Cattle Drive Vorber./Durchf./Barbecue	Johanna Deppisch	87634 Günzach	J & J Deppisch	08372/8108
31.05.-01.06.2008	Bayern	Basiskurs mit Pferd & Hund	Sabine Lang	42799 LeichlingenSolingen	Manuela Tijssens	0174/3998637
09.-15.06.2008	Bayern	Balance, Feelin, timing beim Reiten	Juliane & Johanna Deppisch	87634 Günzach	J & J Deppisch	08372/8108
14.06.2008	Bayern	Schnuppertag Horse & Dog Trail	Sabine Lang	82211 Hersching	Ingeborg Bauer	08152/6458
14.06.2008	Bayern	Yoga für Reiter (Halbtageskurs)	Barbara Böhm	89443 Schwenningen	Birgit Büchner	09070/921435
14./15.06.2008	Bayern	Reitkurs (western/klassisch) mit Schwerpunkt Sitzschulung	Birgit/Gerd Büchner	89443 Schwenningen	Birgit Büchner	09070/921435
15.06.2008	Bayern	Workshop Intensivschulung Training als Einzelstunden	Sabine Lang	86911 Diessen	Sabine Lang	0175/5988799
20.-22.06.2008	Bayern	Fit4Ride zum Kennenlernen	Juliane Deppisch	87634 Günzach	J & J Deppisch	08372/8108
21./22.06.2008	Bayern	Mitsommerritt – Lehrwanderritt	Birgit/Gerd Büchner	89443 Schwenningen	Birgit Büchner	09070/921435
22.06.2008	Bayern	Pferd, Hund und Mensch eine besondere Dreiecksbeziehung	Sabine Lang	81929 München/Riem	Mandy Weck / BRV	089/92696752
29.06.2008	Bayern	Jubiläum 10 Jahre Hippopädagogik & Tag der offenen Tür mit Cuttingvorführ.	Juliane & Johanna Deppisch	87634 Günzach	J & J Deppisch	08372/8108
08.03.2008	B-BRA	„So sieht Dich der Richter“	Jürgen von Bistram	Sputendorf	Sabine Lagerbauer	0179/1485360
08./09.03.2008	B-BRA	Arbeit an der Rittigkeit des Pferdes und am Rind	Philipp-Martin Haug	Roten Vorwerk / Grimma	Sven Biebler	01520/9451230
15./16.03.2008	B-BRA	Trailkurs	Marion Rother (Trainer B)	14612 Falkensee	Marion Rother	0170/8665781
29.03.2008	B-BRA	Kurs	Etienne Hirschfeld	Dolgenbrodt	Ines Henschel	0174/9135510
29./30.03.2008	B-BRA	Spanische Reitlehre u. Zirkuslektionen	Karin Stolz	Rathenow, BIG DD Ranch	Martina Deichsel	03385/539626
30.03.2008	B-BRA	Horsemanshipkurs für Jugendl. bis 16 J.	Marion Rother (Trainer B)	14612 Falkensee	Marion Rother	0170/8665781
05./06.04.2008	B-BRA	Arbeit an der Rittigkeit des Pferdes und am Rind	Philipp-Martin Haug	Roten Vorwerk / Grimma	Sven Biebler	01520/9451230
19./20.04.2008	B-BRA	Reining / Working Cowhorse Kurs	Philipp M Haug	Sputendorf	S. Lagerbauer, P.M. Haug	0179/1485360 0171//7931441
19./20.04.2008	HB/Nds	Rinderkurs: Arbeiten am Rind mit Ruhe und Verstand! Working Ranch Horses	Ralf Seedorf	49453 Barver	Ralf Seedorf www.roofman-ranch.de	05448/988454
19./20.04.2008	HB/Nds	Individualkurs	Viola Ehrenheim (Trainer B u. The Gentle Touch®-Trainer)	26676 Reekenfeld	Sabine Drzemalla www.pferdeohren.de	04497/8265
26./27.04.2008	HB/Nds	Trail/Horsemanship/Pleasure für Turniereinsteiger	Viola Ehrenheim (Trainer B u. The Gentle Touch®-Trainer)	26197 Ahlhorn	Iris Kuwert-Behrenz www.pferdeohren.de	04435/933077
03./04.05.2008	HB/Nds	Doppellonge I und II	Viola Ehrenheim (Trainer B u. The Gentle Touch®-Trainer)	26197 Ahlhorn	Iris Kuwert-Behrenz www.pferdeohren.de	04435/933077
03./04.05.2008	HB/Nds	Basiskurs für alle Neueinsteiger, Umsteiger	Ralf Seedorf	49453 Barver	Ralf Seedorf www.roofman-ranch.de	05448/988454
24./25.05.2008	HB/Nds	Kinderkurs	Viola Ehrenheim (Trainer B u. The Gentle Touch®-Trainer)	26197 Ahlhorn	Iris Kuwert-Behrenz www.pferdeohren.de	04435/933077
14./15.06.2008	HB/Nds	Trailkurs	Viola Ehrenheim (Trainer B u. The Gentle Touch®-Trainer)	26197 Ahlhorn	Iris Kuwert-Behrenz www.pferdeohren.de	04435/933077
01.03.2008	HH/SH	Hinterhandwendung und Spin	Martina Sell	23847 Stubben	Martina Sell	0171/8256556
01./02.03.2008	HH/SH	Reining für Fortgeschrittene	Thomas Hoppe	21079 Hamburg-Moorburg	Thomas Hoppe	040/23763731 o. 0172/2818329
09.03.2008	HH/SH	Jugendkurs, SSH in Theorie u. Praxis, Gymnastizierung u. Trailelemente	Claudia Gutschmidt, Birgit Rickers	23847 Groß Boden	Claudia Gutschmidt claudia.gutschmidt@web.de	0172/7551880
15./16.03.2008	HH/SH	Einsteiger	Thomas Hoppe	21079 Hamburg-Moorburg	Thomas Hoppe	040/23763731 o. 0172/2818329
29./30.03.2008	HH/SH	Turnier Vorbereitungskurs	Thomas Hoppe	21079 Hamburg-Moorburg	Thomas Hoppe	040/23763731
12.04.2008	HH/SH	Ringstewardseminar	Peter Raabe	22848 Norderstedt	Britta Peters	04185/4040
12./13.04.2008	HH/SH	Vorbereitungsturnier (Reiten unter Richteraspekten)	Thomas Hoppe	21079 Hamburg-Moorburg	Thomas Hoppe	040/23763731 o. 0172/2818329
13.04.2008	HH/SH	Veranstalter und Turnierhelferseminar	Peter Raabe/Britta Peters	22848 Norderstedt	Britta Peters	04185/4040

Datum	LV	Thema	Kursleiter	PLZ/Ort	Ansprechpartner	Telefon
26.04.2008	HH/SH	Turniervorbereitung für die neue Saison	Martina Sell	23847 Stubben	Martina Sell	0171/8256556
26./27.04.2008	HH/SH	Einsteiger	Thomas Hoppe	21079 Hamburg-Moorburg	Thomas Hoppe	040/23763731 o. 0172/2818329
01.-04.05.2008	HH/SH	Rinderwahnsinn (einz. Tage buchbar!)	Thomas Hoppe	21079 Hamburg-Moorburg	Thomas Hoppe	040/23763731 o. 0172/2818329
10./11.05.2008	HH/SH	C-Turnier auf dem Deichhof	Thomas Hoppe	21079 Hamburg-Moorburg	Thomas Hoppe	040/23763731 o. 0172/2818329
16./17.05.2008	HH/SH	Vorbereitungseminar Trainer-C-Westernreiten	Martina Sell	23847 Stubben	Martina Sell	0171/8256556
17./18.05.2008	HH/SH	Einsteiger	Thomas Hoppe	21079 Hamburg-Moorburg	Thomas Hoppe	040/23763731 o. 0172/2818329
31.05./01.06.2008	HH/SH	Cowboy Wochenende (Ausritt, Lasso etc.)	Thomas Hoppe	21080 Hamburg-Moorburg	Thomas Hoppe	040/23763731 o. 0172/2818329
14./15.06.2008	HH/SH	Einsteiger	Thomas Hoppe	21081 Hamburg-Moorburg	Thomas Hoppe	040/23763731 o. 0172/2818329
28./29.06.2008	HH/SH	Horsemanship/Pleasure f. Fortgeschr.	Thomas Hoppe	21082 Hamburg-Moorburg	Thomas Hoppe	040/23763731
01.03.2008	Hessen	Sofortmaßnahmen am Unfallort mit Zertifikat	DRK	35745 Herborn-Seelbach	Julia Schwehn	0160/97532099, 02772/649565
02.03.2008	Hessen	Araberschau/Hengstpräsentation		36399 Freiensteinau	Anette Christen	06644/9180189, 0179/6910673
07.03.2008	Hessen	Trainingstag	Henning Daude	35510 Butzbach-Griedel	Sascha Sadtler	06033/895623
08.03.2008	Hessen	Einsteiger Kurs R.hof Weber/Rommerz	Martin Wehner	36132	Martin Wehner	0171/5167168
08./09.03.2008	Hessen	Trainingstag	Henning Daude	35510 Butzbach-Griedel	Sascha Sadtler	06033/895623
09.03.2008	Hessen	Rinder Trainingskurs		36399 Freiensteinau	Anette Christen	06644/9180189, 0179/6910673
15.03.2008	Hessen	Kinderreitkurs R.hof Weber/Rommerz	Martin Wehner	36132	Martin Wehner	0171/5167168
15./16.03.2008	Hessen	Basis Lehrgang	Bernd Immel	Big Sky Ranch, 35792 Löhnberg	Bernd Immel	06471/981171, 0172/9412403
16.03.2008	Hessen	Kurs für Turniereinsteiger	Birga Röhr	35510 Butzbach-Griedel	Fam. Sadtler u. Fam Kelm	06033/895623
21.03.-05.04.2008	Hessen	Kinderferien		36399 Freiensteinau Nieder-Moos	Anette Christen	06644/9180189, 0179/6910673
29.03.2008	Hessen	Trainingstag	Hiltrud Rath	35510 Butzbach-Griedel	Sascha Sadtler	06033/895623
29./30.03.2008	Hessen	Busfahrt n. Kreuth Bavaria Spring Classic			Martin Wehner	0171/5167168
29.03.-05.04.2008	Hessen	Kinder Reitferien	Mirco Nuhn/Sabine Stahl	35110 Frankenau	Mirco Nuhn	0171/2050774
30.03.2008	Hessen	Trainingstag	Hiltrud Rath	35510 Butzbach-Griedel	Fam. Sadtler u. Fam Kelm	06033/895623
04.04.2008	Hessen	Walk-Trot-Trainingstag	Kerstin Djeri	?	Kerstin Djeri	06183/74433, 0179/1333114
06.04.2008	Hessen	Trainingstag	Hiltrud Rath	35510 Butzbach-Griedel	Fam. Sadtler u. Fam Kelm	06033/895623
12.04.2008	Hessen	Aufbaukurs Reitplatz Eiterfeld	Martin Wehner	36132	Martin Wehner	0171/5167168
12./13.04.2008	Hessen	Anfänger-Lehrgang	Bernd Immel	Big Sky Ranch, 35792 Löhnberg	Bernd Immel	06471/981171, 0172/9412403
12./13.04.2008	Hessen	Cuttingkurs	Mirco Nuhn	35110 Frankenau	Mirco Nuhn	0171/2050774
13.04.2008	Hessen	Hengstschau PHCG		36399 Freiensteinau Nieder-Moos	Anette Christen	06644/9180189, 0179/6910673
19./20.04.2008	Hessen	Pferd und Hund Trail Kurs	Mirco Nuhn/Sabine Stahl	35110 Frankenau	Mirco Nuhn	0171/2050774
27.04.2008	Hessen	Orientierungsrtritt		35110 Frankenau	Mirco Nuhn	0171/2050774
10.05.2008	Hessen	Horsemanship Kurs Reitplatz Eiterfeld	Martin Wehner	36132	Martin Wehner	0171/5167168
17./18.05.2008	Hessen	Bodenarbeitskurs	Mirco Nuhn/Sabine Stahl	35110 Frankenau	Mirco Nuhn	0171/2050774
17./18.05.2008	Hessen	Westernreitkurs	Hiltrud Rath	35745 Herborn-Seelbach	Julia Schwehn	0160/97532099, 02772/649565
17./18.05.2008	Hessen	Trail-Basis-Lehrgang	Bernd Immel	Big Sky Ranch, 35792 Löhnberg	Bernd Immel	06471/981171 0172/9412403
18.05.2008	Hessen	Cool Buddies Cup		36399 Freiensteinau Nieder-Moos	Anette Christen	06644/9180189, 0179/6910673
24.05.2008	Hessen	Tag der offenen Tür mit Country Night	WRC City Slickers	61381 Friedrichsdorf- Burgholzhausen	WRC City Slickers westernreitclub-CitySlickers@web.de	
07.; 08.06.2008	Hessen	Trainingstag	Hiltrud Rath	35510 Butzbach-Griedel	Fam. Sadtler u. Fam Kelm	06033/895623
07./08.06.2008	Hessen	Anfänger-Lehrgang	Bernd Immel	Big Sky Ranch, 35792 Löhnberg	Bernd Immel	06471/981171 0172/9412403
07./08.06.2008	Hessen	Westernreitkurs (WHS, Sitz und Hilfengebung)	Julia Schwehn	35745 Herborn-Seelbach	Julia Schwehn	0160/97532099, 02772/649565
14.06.2008	Hessen	Basiskurs Reitplatz Eiterfeld	Martin Wehner	36132	Martin Wehner	0171/5167168
22.06.-03.08.2008	Hessen	Kinderferien Hessen				
30.03.2008	MVP	Individualkurs	Melanie Brennecke	23942 Pötenitz	Melanie Brennecke	0170/4915895
12.04.2008	MVP	Reining	Marcus Krause	18258 Schwaan	Melanie Schult	0172/2920186
13.04.2008	MVP	Horsemanship	Marcus Krause	18258 Schwaan	Melanie Schult	0172/2920186
19./20.04.2008	MVP	Individualkurs	Christoph Lamprecht	18190 Sanitz	Melanie Brennecke	0170/4915895

Datum	LV	Thema	Kursleiter	PLZ/Ort	Ansprechpartner	Telefon
jeden 1. Samstag	NS-H	Workshop Bodenarbeit n. Gentle Touch Aufbau aus dem Basiskurs	Barbara Wittmann-Belau	49143 Bissendorf	Barbara Wittmann-Belau	0173/2685476
01.03.2008	NS-H	Bodenarbeit I	Sandra Thiel/Marion Smolka	Wahrenholz/Teichgut	Sandra Thiel	0163/1338426
02.03.2008	NS-H	Brunch im Dreamranch-Saloon		Billingshausen Dreamranch	O. Pabst und R. Westphal info@dreamranch.de	05594/943818
08.03.2008	NS-H	Trail Grundkurs für Einsteiger	Ria Vikum	Nienburg/Weser	Ria Vikum	05026/902882
08.03.2008	NS-H	Workshop Trail, Pleasure, Horsemanship	Martin Otremba	Büchten	Martin Otremba	05164/909515
08.03.2008	NS-H	Seminar Sattel- und Gebißkunde	Arne Klein	Emmerthal-Esperde Dina's Corner	Daniela Lisker info@dinas-corner.de	05157/959330, 0171/1275419
08./09.03.2008	NS-H	Reiningkurs	Oliver Stein	49716 Meppen	Karin Kamphuis	0176/21156686
08./09.03.2008	NS-H	Westernreiten mit Handicap	Volker Laves	Wenden / Circle L	Voler Kaves Circle-L-Ranch@t-online.de	05026/394
09.03.2008	NS-H	Männer ans Pferd	Ria Vikum	Neustadt a. Rügenberge	Ria Vikum	05026/902882
09.03.2008	NS-H	Reiten unter Richteraspekten	Rolf Hildebrandt	Wolfsburg/Almke	C. Bürig	0170/2935479
15.03.2008	NS-H	„Reiten mit Stil“ für Einsteiger	Sandra Thiel/Marion Smolka	Wahrenholz/Teichgut	Sandra Thiel	0163/1338426
15./16.03.2008	NS-H	Jugendkurs	Henning Daude	Bilderlahe, Quater-Residenz	Elsa Gonzalez	0511/8594872
15./16.03.2008	NS-H	Bodenarbeit II	Ramona Westphal	Billingshausen Dreamranch	O. Pabst und R. Westphal info@dreamranch.de	05594/943818
21./22.03.2008	NS-H	Individuelles Training - Wochenendkurs	Henning Daude	Gieboldehausen	Sybille Schmidt	0151/54866432
04.-06.04.2008	NS-H	Pilates Sitzschulung	Birgit Plate	Salzwedel	Birgit Plate	039035/8104
05.04.2008	NS-H	Verladetraining	Martin Otremba	Grethem	Martin Otremba martinotremba@web.de	05164/909515
11.-13.04.2008	NS-H	Bodenarbeit, Vorbereitung zur GHP	Birgit Plate	Salzwedel	Birgit Plate	039035/8104
12.04.2008	NS-H	Turniervorbereitung	Sandra Thiel/Marion Smolka	Wahrenholz/Teichgut	Sandra Thiel	0163/1338426
12.04.2008	NS-H	Workshop Trail, Pleasure, Horsemanship	Martin Otremba	Büchten	Martin Otremba martinotremba@web.de	05164/909515
13.04.2008	NS-H	Verladetraining	Ria Vikum	Steimbke/Wendenborstel	Ria Vikum	05026/902882
18.-20.04.2008	NS-H	Einsteigerkurs Reiten für Erwachsene	Birgit Plate	Salzwedel	Birgit Plate	039035/8104
18.-20.04.2008	NS-H	Horsemanship	Christoph Schalk	Suhldorf/Körlau	René Kübbeler	05820/970210
19./20.04.2008	NS-H	Trail	Lou Roper	Büchten	Martin Otremba	05164/909515
20.04.2008	NS-H	Halterkurs	Ria Vikum	Steimbke/Wendenborstel	Ria Vikum	05026/902882
21./22.04.2008	NS-H	Trail	Lou Roper	Büchten	Martin Otremba	05164/909515
24.04.2008	NS-H	Show Tips und Tricks für Fortgeschr. von Trail bis Reining	Lou Roper	Büchten	Martin Otremba martinotremba@web.de	05164/909515 0171/2650865
25.04.2008	NS-H	Fortgeschrittene und Trainers Day	Lou Roper	Hohenhorn	Martin Otremba	05164/909515
26.04.2008	NS-H	„Reiten mit Stil“ für Fortgeschrittene	Sandra Thiel/Marion Smolka	Wahrenholz / Teichgut	Sandra Thiel	0163/1338426
26./27.04.2008	NS-H	Trailkurs I	Ramona Westphal	Billingshausen Dreamranch	O. Pabst und R. Westphal info@dreamranch.de	05594/943818
26./27.04.2008	NS-H	How to solve Problems	Lou Roper	Hohenhorn	Martin Otremba	05164/909515
26./27.04.2008	NS-H	Natural Horsemanship (Bodenarbeit)	Ria Vikum	Steimbke/Wendenborstel	Ria Vikum	05026/902882
01.05.2008	NS-H	Geführter Altmarkritt	Birgit Plate	Salzwedel	Birgit Plate	039035/8104, 0152/08749251
02.-05.05.2008	NS-H	Pilates Sitzschulung	Birgit Plate	Salzwedel	Birgit Plate	039035/8104
03.05.2008	NS-H	Horsemanship I	Sandra Thiel/Marion Smolka	Wahrenholz/Teichgut	Sandra Thiel	0163/1338426
04.05.2008	NS-H	Arbeit an der Doppellonge (Fortge.)	Ria Vikum	Steimbke/Wendenborstel	Ria Vikum	05026/902882
05.05.2008	NS-H	Verladetraining	Martin Otremba	Grethem	Martin Otremba	05164/909515
10./11.05.2008	NS-H	Reining	Frank Mierwald	Suhldorf/Körlau	René Kübbeler	05820/970210
17./18.05.2008	NS-H	Trailkurs II	Ramona Westphal	Billingshausen Dreamranch	O. Pabst und R. Westphal info@dreamranch.de	05594/943818
17.-22.05.2008	NS-H	Sommercamp	Mirja Burgemeister	Severloh	Mirja Burgemeister lucie007@t-online.de	0175/1688828
24.05.2008	NS-H	Gut sitzen, exakt einwirken	Sandra Thiel/Marion Smolka	Wahrenholz/Teichgut	Sandra Thiel	0163/1338426
24./25.05.2008	NS-H	Gymnastizieren für Mensch und Pferd I	Ramona Westphal	Billingshausen Dreamranch	O. Pabst und R. Westphal info@dreamranch.de	05594/943818
25.05.2008	NS-H	Vorber. zur GHP geritten u. geführt	Ria Vikum	Steimbke/Wendenborstel	Ria Vikum	05026/902882
31.05./01.06.2008	NS-H	Trailritt mit Übernachtung		Billingshausen Dreamranch	O. Pabst und R. Westphal info@dreamranch.de	05594/943818
07./08.06.2008	NS-H	Individuelles Training - Wochenendkurs	Henning Daude	Billingshausen Dreamranch	O. Pabst und R. Westphal info@dreamranch.de	05594/943818
08.06.2008	NS-H	Brunch im Dreamranch-Saloon		Billingshausen Dreamranch	O. Pabst und R. Westphal info@dreamranch.de	05594/943818
14.06.2008	NS-H	Biegung und Seitengänge	Sandra Thiel/Marion Smolka	Wahrenholz/Teichgut	Sandra Thiel	0163/1338426
21.06.2008	NS-H	Horsemanship II	Sandra Thiel/Marion Smolka	Wahrenholz/Teichgut	Sandra Thiel	0163/1338426
28./29.06.2008	NS-H	Gymnastizieren für Mensch und Pferd II	Ramona Westphal	Billingshausen Dreamranch	O. Pabst und R. Westphal info@dreamranch.de	05594/943818
01.03.2008	RHLD-Pfalz	Mitgliederversammlung		Hochdorf-Assenheim		
02.03.2008	RHLD-Pfalz	Tagesritt		Leuchfeuerhof Ruchheim	Jacqueline Schmitt	06237/979899

Datum	LV	Thema	Kursleiter	PLZ/Ort	Ansprechpartner	Telefon
09.03.2008	RHLD-Pfalz	Horsemanshipkurs		Leuchfeuerhof Ruchheim	Jacqueline Schmitt	06237/979899
15.03.2008	RHLD-Pfalz	Doppelreitstunden 14-16 Uhr		Leuchfeuerhof Ruchheim	Jacqueline Schmitt	06237/979899
15./16.03.2008	RHLD-Pfalz	Jugend-Camp		Kandel-Minderslachen		
16.03.2008	RHLD-Pfalz	Trailkurs		Leuchfeuerhof Ruchheim	Jacqueline Schmitt	06237/979899
18.-20.03.2008	RHLD-Pfalz	Osterferienprogramm		Leuchfeuerhof Ruchheim	Jacqueline Schmitt	06237/979899
20.-25.03.2008	RHLD-Pfalz	Sternritte Losheim/See		Leuchfeuerhof Ruchheim	Jacqueline Schmitt	06237/979899
25.-27.03.2008	RHLD-Pfalz	Osterferienprogramm		Leuchfeuerhof Ruchheim	Jacqueline Schmitt	06237/979899
29.03.2008	RHLD-Pfalz	Roping/Lassokurs	Cully Rumery	Leuchfeuerhof Ruchheim	Jacqueline Schmitt	06237/979899
30.03.2008	RHLD-Pfalz	„Männer aufs Pferd“ in Theorie/Praxis		Leuchfeuerhof Ruchheim	Jacqueline Schmitt	06237/979899
05.04.2008	RHLD-Pfalz	„Pferd und Hund“ Einsteigerkurs		Leuchfeuerhof Ruchheim	Jacqueline Schmitt	06237/979899
06.04.2008	RHLD-Pfalz	Tagesritt		Leuchfeuerhof Ruchheim	Jacqueline Schmitt	06237/979899
13.04.2008	RHLD-Pfalz	„Reiningschnupperkurs“		Leuchfeuerhof Ruchheim	Jacqueline Schmitt	06237/979899
19./20.04.2008	RHLD-Pfalz	Zweitagesritt Altleiningen		Leuchfeuerhof Ruchheim	Jacqueline Schmitt	06237/979899
27.04.2008	RHLD-Pfalz	Horsemanshipkurs		Leuchfeuerhof Ruchheim	Jacqueline Schmitt	06237/979899
01.05.2008	RHLD-Pfalz	Ritt in den Mai Tagesritt		Leuchfeuerhof Ruchheim	Jacqueline Schmitt	06237/979899
02.-04.05.2008	RHLD-Pfalz	Kurs Basis u. Cutting	Ute Holm	Leuchfeuerhof Ruchheim	Jacqueline Schmitt	06237/979899
05.05.2008	RHLD-Pfalz	Rindereinsteigerstunden 9-12 oder 15-18 Uhr		Leuchfeuerhof Ruchheim	Jacqueline Schmitt	06237/979899
31.05.2008	RHLD-Pfalz	Fahrt ins Landgestüt Warendorf und Wildpferdefang Dülmen			Jacqueline Schmitt	06237/979899
07./08.06.2008	RHLD-Pfalz	Basiskurs, Horsemanship	Ute Holm	Astoria Ranch, Walldorf	Kirsten Schnabel	0171/5807292
21./22.06.2008	RHLD-Pfalz	Basiskurs, Horsemanship, Pleasure, Hunter nach eig.Wunsch	Christel Jagfeld	Astoria Ranch, Walldorf	Kirsten Schnabel ronald.schnabel@gmx.net	0171/5807292
21.-28.06.2008	RHLD-Pfalz	Sternritte Nordsee		Leuchfeuerhof Ruchheim	Jacqueline Schmitt	06237/979899
24.-26.06.2008	RHLD-Pfalz	Sommerferienprogramm		Leuchfeuerhof Ruchheim	Jacqueline Schmitt	06237/979899
28.06.-05.07.2008	RHLD-Pfalz	Sternritte Nordsee		Leuchfeuerhof Ruchheim	Jacqueline Schmitt	06237/979899
01.03.2008	RHLD	Trainingsturner	Frank Brüggemann	Heiden	Frank Brüggemann	0172/5645944
01.03.2008	RHLD	Reiningkurs	Markus Zweverink	42929 Wermelskirchen	Sandra Büche	0178/5208775
01./02.03.2008	RHLD	Allround Kurs	Henning Daude	47661 Issum	Christiane Greven	0173/8918339
01./02.03.2008	RHLD	The Gentle Touch Methode	Monica Barb	52441 Linnich	Monica Barb	02462/906400
01./02.03.2008	RHLD	Stress- bzw. Energiepunkte beim Pferd	Ludwig Schnitzler	Heiden	Claudia Thomys	0172/9241243
06./07.03.2008	RHLD	Kurs für Turnierreiter	Heike Wisser	Lindlar	Heike Wisser	02666/1700
07.-09.03.2008	RHLD	Trainer sind Freunde – Teil II	M. Bartmann, N. Hörmann B. Fonck	Issum	Dirk Steilen	0177/5491399
15.03.2008	RHLD	Trail-/Horsemanshipkurs Turnier Vorbereitung	Sandra Schaub Sonja Kelly	53359 Rheinbach	Sandra Schaub	0170/8978356
16.03.2008	RHLD	Funktionale Anatomie	Jörg Bös	47661 Issum	Christiane Greven www.landgut-steeg.de	0173/8918339
21./22.03.2008	RHLD	Trailkurs	Monica Barb	52441 Linnich	Monica Barb	02462/906400
22./23.03.2008	RHLD	Reiningkurs	Emanuel Ernst	Lindlar	Raffaella Hillert	0163/8917578
05.04.2008	RHLD	Trainingsturnier	Petra Behr	Düsseldorf	Petra Behr	0172/2004708
05./06.04.2008	RHLD	Horsemanshipkurs	Bernd Hackl	Issum	Christiane Greven	0173/8918339
06.04.2008	RHLD	Payed Warm Up für die LK 1, 2 u. 3	Frank Brüggemann	Heiden	Claudia Thomys	0172/9241243
12./13.04.2008	RHLD	Horsemanship und Trail Aufbau Kurs	Linda Leckebusch	51588 Nümbrecht	Trainingsstall Leckebusch	02293/1335
19./20.04.2008	RHLD	Kinder- und Jugendwochenende mit Reiterspielen	Heike Wisser	Lindlar	Heike Wisser	02666/1700
19./20.04.2008	RHLD	Bodenarbeit „Success by Work“	Heinz Springstein	Heiden	Claudia Thomys	0172/9241243
19./20.04.2008	RHLD	The Gentle Touch Methode	Monica Barb	52441 Linnich	Monica Barb	02462/906400
26.04.2008	RHLD	Hunter-/Hunt-Seat-Kurs	Sandra Schaub, Sonja Kelly	53359 Rheinbach	Sandra Schaub	0170/8978356
03./04.05.2008	RHLD	Reining Jugendkurs	Joedy Cunningham	Issum	Christiane Greven	0173/8918339
17./18.05.2008	RHLD	Trailkurs	Thomas Borchert	Friesenhagen	Heike Glück	0175/5463602
17./18.05.2008	RHLD	Horsemanshiptraining im Roundpen	Monica Barb	52441 Linnich	Monica Barb	02462/906400
24./25.05.2008	RHLD	The Gentle Touch	Marina Perner	Bönen	Marina Perner	0170/8671430
31.05./01.06.2008	RHLD	Reiningkurs	Hannes Bolz	Heiden	Claudia Thomys	0172/9241243
07./08.06.2008	RHLD	Gebisslos Reiten	Peter Kreienberg	Issum	Christiane Greven	0173/8918339
07./08.06.2008	RHLD	Individualkurs Gymnastizierung	Lutz Leckebusch	Friesenhagen	Heike Glück	0175/5463602
07./08.06.2008	RHLD	Californisches Reiten – Basic	Monica Barb	52441 Linnich	Monica Barb	02462/906400
14./15.06.2008	RHLD	Bodenarbeit Anti-Schreck-Training bzw. Desensibilisierung von Pferden	Heinz Springstein	Heiden	Claudia Thomys	0172/9241243
28./29.06.2008	RHLD	Horsemanshipkurs	Christel Jagfeld	Heiden	Claudia Thomys	0172/9241243
30.03.2008	Sachs.-Anh.	Seminar: Die Turnierdisziplinen und ihre Anforderungen	Alexandra Scheffler, Vivian Gabor	06295 Bösenburg	Alexandra Scheffler gutboesenburg@hotmail.com	034773/39088
08./09.03.2008	Sachsen	Trailkurs	Etienne Hirschfeld	Dubringen	Kirsten Winter	
08./09.03.2008	Sachsen	Funktionelle Anatomie	Jörg Bös	Kaufbach	Brenda Esfeld	035204/47477

Datum	LV	Thema	Kursleiter	PLZ/Ort	Ansprechpartner	Telefon
16.03.2008	Sachsen	Turniervorbereitung Trail	Brenda Esfeld	Kaufbach	Brenda Esfeld	035204/47477
29.03.2008	Sachsen	Kurs Richtig Longieren	Daniela Bapp	Dresden OT Eschdorf	Daniela Bapp	0171/4230658
06.04.2008	Sachsen	Turniervorbereitung Pleasure Trail	Brenda Esfeld	Kaufbach	Brenda Esfeld	035204/47477
20.04.2008	Sachsen	Reitkurs Übungsturnier	Brenda Esfeld	Kaufbach	Brenda Esfeld	035204/47477
26.04.2008	Sachsen	Kurs Gezielt Gymnastizieren	Daniela Bapp	Dresden OT Eschdorf	Daniela Bapp	0171/4230658
27.04.2008	Sachsen	Turniervorbereitungskurs	Daniela Bapp	Dresden OT Eschdorf	Daniela Bapp	0171/4230658
08./09.05.2008	Sachsen	Kurs mit Etienne Hirschfeld	Daniela Bapp	Dresden OT Eschdorf	Daniela Bapp	0171/4230658
18.05.2008	Sachsen	Bodenarbeit	Brenda Esfeld	Kaufbach	Brenda Esfeld	035204/47477
09.03.2008	WSTF	Doppellonge, Fahren vom Boden aus	Nicole Jeske	33415 Verl	Nicole Jeske	0151/15736531
13.04.2008	WSTF	Warm up, Turniervorbereitungskurs	Nicole Jeske	33415 Verl	Nicole Jeske	0151/15736531
08./09.03.2008		Bodenarbeitskurs Teil 2 Zertifikat Bodenschule FN		86732 Scherstetten	Elisabeth Joachim	0178/6609856
01./02.03.2008		Westernreitkurs Basis Gymnastizierung/Vorwärts-Abwärts		86732 Scherstetten	Elisabeth Joachim	0178/6609856
05./06.04.2008		Wanderritt/Allround Wettbewerb		86732 Scherstetten	Elisabeth Joachim	0178/6609856
19.04.2008		Tagesritt zum Eugen nach Gärtringen	Birgit Bäuerle	72218 Wildberg-Gültlingen Achal-Tekkinergest. Bäuerle	Birgit Bäuerle	0171/7975204
20.04.2008		Vorbereitungskurs für GHP für Sport + Freizeitpferde	Birgit Bäuerle	72218 Wildberg-Gültlingen Achal-Tekkinergest. Bäuerle	Birgit Bäuerle	0171/7975204
26./27.04.2008		Horse+Dog-Trailkurs	Sandra Hoffmann	72218 Wildberg-Gültlingen Achal-Tekkinergest. Bäuerle	Birgit Bäuerle	0171/7975204
03./04.05.2008		Trailkurs - Freizeitreiter aller Reitweisen		86732 Scherstetten	Elisabeth Joachim	0178/6609856
10./11.05.2008		Stunt + Fallkurs	Fernando Lopes	72218 Wildberg-Gültlingen Achal-Tekkinergest. Bäuerle	Birgit Bäuerle	0171/7975204
17./18.05.2008		Wanderritt zum Meyerhof n. Walddorf	Birgit Bäuerle	72218 Wildberg-Gültlingen	Birgit Bäuerle	0171/7975204
24./25.05.2008		Longier + Doppellongenlehrgang	Kathrin Laske	72218 Wildberg-Gültlingen Achal-Tekkinergest. Bäuerle	Birgit Bäuerle	0171/7975204
01.06.2008		Tag der offenen Tür m. Showprogramm		72218 Wildberg-Gültlingen	Birgit Bäuerle	0171/7975204
07./08.06.2008		Westernreitkurs Einsteiger		86732 Scherstetten	Elisabeth Joachim	0178/6609856
14./15.06.2008		Claus-Penquitt Reitkurs	Birgit Bäuerle	72218 Wildberg-Gültlingen Achal-Tekkinergest. Bäuerle	Birgit Bäuerle	0171/7975204
28./29.06.2008		Trailkurs +Zirkuslektionen	Birgit Bäuerle	72218 Wildberg-Gültlingen	Birgit Bäuerle	0171/7975204

Alle Kurstermine im Überblick finden Sie im Internet unter: www.westernreiter.com

EWU-Trainerseminare (Änderungen vorbehalten)

Termin	Kategorie	Kursleiter	PLZ/Ort	Ansprechpartner
08.03.2008	Sattelseminar u. Gebisskunde, 4 LE	Arne Klein	31860 Emmerthal, Dina's Corner	Daniela Lisker, Tel.: 05157/959330
15./16.03.2008	Reitkurs nach der Gentle Touch Methode sowie Einblick in die Bodenschule, 15 LE	Marina Perner	53577 Neustadt-Wied, Reitanlage Grube Ferdinand	Jenny Schellhorn, Tel.: 0178/4347430
16.03.2008	Funktionelle Anatomie, Anerkennung zur Lizenzverlängerung, 7,5 LE	Jörg Bös	Issum, Landgut Steeg	Christiane Greven, Tel.: 0173/8918339
05.04.2008	Trainerseminar: Handgalopp, Kontergalopp, fliegender Wechsel, 7,5 LE	Martina Sell	23847 Stubben	Martina Sell, Tel.: 0171/8256556
05./06.04.2008	Funktionell Anatomie, 15 LE	Jörg	24647 Wasbek	Regina Jentsch, Tel.: 04324/1610
05.-09.04.2008	Trainerlizenz Bodenschule TGT – Seminar 2, Prüfung	Marina Perner	88430 Haslach	Peter Kreinberg, Tel.: 08395/94110
12./13.04.2008	Funktionelle Anatomie, 15 LE	Jörg Bös	22941 Jersbeck, Pferdepension G. u. T. Peters	Micaela Peters, Tel.: 0172/4375246
02./03.05.2008	Horsemanshipkurs, 7 LE	Ute Holm	67071 Ludwigshafen, Leuchtfeuerhof	Jacqueline Orth, Tel.: 06237/979899
17./18.05.2008	Anspruchsvoll unterrichten, 15 LE	Marina Perner	53577 Neustadt-Wied, Reitanlage Grube Ferdinand	Jenny Schellhorn, Tel.: 0178/4347430
27.06.2008	Pferdehufe, 4 LE	Joachim Küster	35510 Butzbach; Reiterhof Rainmühle	Familie Kelm, Tel.: 06033/895623
22./23.07.2008	Horsemanshipkurs	Ute Holm	67071 Ludwigshafen	Leuchtfeuerhof, Tel.: 06237/979899
27.07.2008	Pferdegesundheit, 5 LE	Dr. Volker Nikolai	35510 Butzbach; Reiterhof Rainmühle	Familie Kelm, Tel.: 06033/895623
20./21.09.2008	Funktionelle Anatomie, 15 LE	Jörg Bös	31860 Emmerthal, Dina's Corner	Daniela Lisker, Tel.: 05157/959330
08.-10.11.2008	Funktionelle Anatomie des Pferdes	Jörg Bös	67071 Ludwigshafen	Leuchtfeuerhof, Tel.: 06237/979899
29.11.2008	Zäumungen des Reitpferdes	Dr. Kai Kreling	67071 Ludwigshafen	Leuchtfeuerhof, Tel.: 06237/979899
13.12.2008	Erste Hilfe am Pferd	Dr. Schneeganß	67071 Ludwigshafen	Leuchtfeuerhof, Tel.: 06237/979899

EWU- Ausbildungstermine (APO) (Änderungen vorbehalten)

	Termin	Kategorie	PLZ/Ort	Ansprechpartner	
märz	01.03.2008 01.; 08.; 09.03.2008 01./02.; 19./20.03.; 13.04.08 07.-09.03.2008	Lehrgang zum DLA IV Kurs Hufeisen Western Kurs WRA Kl. IV u. III (Bronze) Kurs Basispass	37130 Gleichen, Gut Himmigerode 89584 Ehingen, Karlshof 72336 Balingen 34379 Calden	Bernd Stephan, Tel.: 05508/8843; 0171/5051344 Sabine Lamparter, Tel.: 0160/94803929 Bettina Egenter, Tel.: 07433/274133 Marion Lisker, Tel.: 0173/5467696, Bettina Zellmer Tel.: 0172/5794291 Ralf Seedorf, Tel.: 0171/9276250	
	07.-20.03.2008 08.03.; 30.03.2008 08./09.; 15./16.; 19.03.2008 08./09.; 29./30.03.2008 08./09.; 29./30.03.2008 08./09.03.; 12./13.04.; 05.05.2008	Lehrgang zum Trainer C Teil 1 Kurs Basispass Kurs Basispass - WRA Kl. III (Bronze) Kurs WRA Kl. IV Kurs WRA Kl. III (Bronze) Kurs WRA Kl. II (Silber)	49453 Barver 87700 Memmingen, Chrom Ranch 89284 Pfaffenhofen, Spiegler Ranch 87700 Memmingen, Chrom Ranch 87700 Memmingen, Chrom Ranch 87700 Memmingen, Chrom Ranch	Angelika Gallitzendörfer, Tel.: 08331/9849346 Marc Spiegler, Tel.: 07302/922888 Angelika Gallitzendörfer, Tel.: 08331/9849346 Angelika Gallitzendörfer, Tel.: 08331/9849346 Angelika Gallitzendörfer, Tel.: 08331/9849346	
	13.-15.03.2008 13.-16.03.2008 15./16.03.2008 15./16.03.2008	Lehrgang zum Trainer B Teil 2 Kurs WRA Kl. IV u. III (Bronze) Kurs Basispass The Gentle Touch Kurs m. Marina Perner Schwerp. Reiten u. Einblick in die Bodenschule 15 UE zur Verlängerung der DSB-Lizenz	84564 Oberbergkirchen, California St.e 51588 Nümbrecht, TS Leckebusch 51588 Nümbrecht, TS Leckebusch Neustadt-Ferenthal	T. Christ/S. Kotschmar, Tel.: 08637/986772 Linda Leckebusch, Tel.: 02293/1335 Linda Leckebusch, Tel.: 02293/1335 Jenny Schellhorn, Tel.: 0178/4347430	
	15./16.03.; 30.03.2008 15.; 22.; 29.03.; 05./06.04.2008	Kurs Basispass Kurs Basispass - WRA Kl. IV u. III (Bronze)	45659 Recklinghausen, Hof Lackmann 47661 Issum-Oermten	Sandra Schmitz, Tel.: 0172/5884167 Günter Kalwa, Tel.: 02835/445569	
	17.-20.03.; 30.03.2008 22.-30.03.2008	Kurs WRA Kl. IV u. III (Bronze) Lehrgang zum Trainer C Teil 1	45659 Recklinghausen, Hof Lackmann 88430 Haslach	Sandra Schmitz, Tel.: 0172/5884167 Marina Perner, Tel.: 0170/8671430, Manne Laib, Tel.: 08395/94110	
	24.-29.03.; 30.03.2008 25.-30.03.2008 18.-30.03.2008 29./30.03.2008	Kurs Basispass - WRA Kl. IV u. III (Bronze) Lehrgang zum Trainer C Teil 2, Prüfung Lehrgang zum Trainer B Westernreiten Lehrgang zum Trainer B Teil 1	95517 Fenkensees 49453 Barver 49453 Barver 88430 Haslach	Christine Hummel, Tel.: 09227/945391 Ralf Seedorf, Tel.: 0171/9276250 Ralf Seedorf, Tel.: 05448/988454 Marina Perner, Tel.: 0170/8671430, Manne Laib, Tel.: 08395/94110	
	29./30.03.; 12./13.; 18.04; 19.04.2008 29./30.03.; 12./13.; 19.04.08	Kurs Basispass - WRA Kl IV u. III (Bronze) Kurs WRA Kl. IV u. III (Bronze)	42929 Wermelskirchen, Horsefield Ranch 16359 Danewitz, Sunhill Quarter Ranch	Sandra Büche, Tel.: 0178/5208775 Bianca Küsters, Tel.: 0177/5342261	
	april	03.-06.04.2008 05./06.04.2008 05./06.04.; 19./20.04.2008	Lehrgang zum Trainerassistenten Basispass Pferdekunde Kurs Basispass - WRA Kl. III	51588 Nümbrecht, TS Leckebusch 89179 Beimerstetten 57290 Neunkirchen, Struthof Capito	Linda Leckebusch, Tel.: 02293/1335 Carmen Moll, Tel.: 0170/3632135 Lutz Leckebusch, Tel.: 0173/2750855, Andreas Capito, Tel.: 0170/2057262 Diana Salfner, Tel.: 0171/4593279
		05.-06.04.; 12.04.2008 05./06.; 19./20.; 26.04.2008 08.-11.04.; 05.05.2008 08.-18.; 29.04.-04.05.; 05.05. 12./13.04.2008	Kurs Basispass Kurs Basispass - WAR Kl. IV u. III (Bronze) Lehrgang zum Trainerassistent Lehrgang zum Trainer C Western (Inkl. DLA IV) Kurs Basispass	71540 Murrhardt, RFV Murrhardt 89150 Laichingen, RFV Laichingen 87700 Memmingen, Chrom Ranch 87700 Memmingen, Chrom Ranch 63856 Bessenbach, Waldmichelbacher Hof	Sabine Lamparter, Tel.: 0160/94803929 Angelika Gallitzendörfer, Tel.: 08331/9849346 Angelika Gallitzendörfer, Tel.: 08331/9849346 Martina Hayn, Tel.: 0179/4558634
		12./13.; 19./20.04.2008 12.-20.04.2008	Kurs RP u. Berittführer Lehrgang zum Trainer C Teil 2	37130 Gleichen, Gut Himmigerode 88430 Haslach	Bernd Stephan, Tel.: 05508/8843; 0171/5051344 Marina Perner, Tel.: 0170/8671430, Manne Laib, Tel.: 08395/94110
		14.-20.04.2008	Lehrgang zum Trainer B Teil 2	88430 Haslach	Marina Perner, Tel.: 0170/8671430, Manne Laib, Tel.: 08395/94110
		19./20.; 26./27.04.; 03./04.05. 22.-27.04.2008 24.-27.04.2008	Kurs Basispass - WRA Kl. III (Bronze) Kurs Basispass - WRA Kl. III Kurs WRA Kl. III (Bronze)	28876 Oyten, Reitanlage zur Wümme 01328 Dresden 63856 Bessenbach, Waldmichelbacher Hof	Sabine London, Tel.: 0172/4472337 Daniela Bapp, Tel.: 0171/4230658 Martina Hayn, Tel.: 0179/4558634
25.-27.04.; 17./18.05.2008 26.04.-04.05.; 31.05.-08.06.2008 30.04.-03.05.2008		Kurs WRA Kl. IV u. III (Bronze) Lehrgang zum Trainer C Westernreiten Kurs WRA Kl. IV u. III (Bronze)	37130 Gleichen, Gut Himmigerode 16833 Brunne 84564 Oberbergkirchen, California St.	Bernd Stephan, Tel.: 05508/8843; 0171/5051344 Etienne Hirschfeld, Tel.: 033932/61940 T. Christ/S. Kotschmar, Tel.: 08637/986772	
mai		08.-12.05.2008 09.-12.05.2007 16./17.05.2008 16.-22.05.2008	Kurs Basispass - WRA Kl. III u. II Kurs Basispass - WRA Kl. IV u. III (Bronze) Vorbereitungssseminar zum Trainer C Lehrgang zum Trainer C Teil 1	30938 Wettmar, Anlage Stahlmann 09432 Großbolbersdorf/Erzgebirge 23847 Stubben 51588 Nümbrecht, TS Leckebusch	M. Perner u. H. Daude, Tel.: 0170/8671430 Nadine Völker, Tel.: 0178/1747999 Martina Sell, Tel.: 0171/8256556 Linda Leckebusch, Tel.: 02293/1335

	Termin	Kategorie	PLZ/Ort	Ansprechpartner
mai	17./18.05.; 24./25.05.2008	Lehrgang zum DLA IV u. III (Longierabzeichen)	34379 Calden	Marion Lisker, Tel.: 0173/5467696, Bettina Zellmer Tel.: 0172/5794291
	17./18.05.2008	Longierabzeichen FN/EWU Klasse III und IV	89179 Beimerstetten	Carmen Moll, Tel.: 0170/3632135
	17./18.05.2008	Sichtungstermin Trainer C-Kurs+Vorbereitungs- Lehrgang – Trainer-Training mit Marina Perner	Neustadt-Fernthal	Jenny Schellhorn, Tel.: 0178/4347430
	18.05.2008	Prüfung WRA Kl. III u. IV, Berittführer, RP, DLA IV u. III	37130 Gleichen, Gut Himmigerode	Bernd Stephan, Tel.: 05508/8843; 0171/5051344
	20.-24.05.2008	Lehrgang zum Trainer C Grundlehrgang	84564 Oberbergkirchen, California St.	T. Christ/S. Kotschmar, Tel.: 08637/986772
	24./25.05.; 01.; 07./08.06.; 14./15.06.2008	Kurs WRA Kl. IV u. III (Bronze)	67071 Ludwigshafen, Leuchtfeuerhof	Jacqueline Orth, Tel.: 06237-979899
	24./25.05.; 14./15.06.; 28./29.06.2008	Westernreitabzeichen Klasse III (Bronze) u. IV	89179 Beimerstetten	Carmen Moll, Tel.: 0170/3632135
	25.05.2008	Prüfung Basispass - WRA Kl. III u. II, DLA IV Training 09.05.; 10.05.; 11.05.; 24.05.	23847 Stubben	Martina Sell, Tel.: 0171/8256556
	30.05.-01.06.; 13.-15.06.; 27.-29.06.2008	Kurs Hufeisen, BP - WRA Kl. IV u. III (Bronze)	93192 Wald, Little Valley Ranch	Simone Strahl, Tel.: 09408/869466; 0160/1801494
	31.05.+01.06.2008	Basispass Pferdekunde	89179 Beimerstetten	Carmen Moll, Tel.: 0170/3632135
juni	06.-08.06.2008	Kurs WRA Kl. IV u. III (Bronze) Teil 1	49453 Barver	Ralf Seedorf, Tel.: 05448/988454
	06.-15.06.2008	Lehrgang zum Trainer C Teil 2	51588 Nümbrecht, TS Leckebusch	Linda Leckebusch, Tel.: 02293/1335
	06.-15.06.2008	Lehrgang zum Trainer B	51588 Nümbrecht, TS Leckebusch	Linda Leckebusch, Tel.: 02293/1335
	13.-15.06.2008	Kurs Basispass - WAR Kl. IV u. III (Bronze) Teil 2	49453 Barver	Ralf Seedorf, Tel.: 05448/988454
	21.06.2008	Prüfung zum Trainer C u. B Westernreiten Trainingsbeginn C: 04.06.; B: 13.06.2008	23847 Stubben	Martina Sell, Tel.: 0171/8256556
27.06.2008	Vorbereitung WRA Kl. IV u. III (Bronze)	34379 Calden	Marion Lisker, Tel.: 0173/5467696, Bettina Zellmer Tel.: 0172/5794291	
28.06.-06.07.2008	Lehrgang zum Trainer C Teil I	53577 Neustadt-Wied	Jenny Schellhorn, Tel.: 0178/4347430	
juli	05./06.07.2008	Lehrgang zum Trainer B Teil I	53577 Neustadt-Wied	Jenny Schellhorn, Tel.: 0178/4347430
	12./13.07.2008	Vorbereitungslehrgang EWU Trainer C	Bönen	Marina Perner, Tel.: 0170/8671430
	14./15.07.; 19.07.2008	Kurs Basispass	35510 Butzbach-Griedel	Martina Kelm/Nina Sadtler, Tel.: 06033/895623
	15.-19.07.; 15.-29.08.2008	Lehrgang zum Trainer C Western inkl. Berittführer (Leitung Angelika Gallitzendörfer)	84163 Marklkofen	Renate Ettl, Tel.: 08732/938121
	16-18.07.; 19.07.2008	Kurs Hufeisen	35510 Butzbach-Griedel	Martina Kelm/Nina Sadtler, Tel.: 06033/895623
	19.-27.07.2008	Lehrgang zum Trainer C Teil II	53577 Neustadt-Wied	Jenny Schellhorn, Tel.: 0178/4347430
	21.-27.07.2008	Lehrgang zum Trainer B Teil II	53577 Neustadt-Wied	Jenny Schellhorn, Tel.: 0178/4347430
	21.-27.07.2008	Kurs WRA Kl. III (Bronze), Kursleiterin Martina Sell	06888 Dabrun, Kettlers Ranch	Anja Kettler, Tel.: 0172/3400439, Antje Krüger, Tel.: 0173/1441608
25.-27.07.2008	Basispass Pferdekunde	52441 Linnich	Monica Barb, Tel.: 02462/906400 o. 0175/1696093	
28.07.-03.08.2008	Westernreitabzeichen II und III	52441 Linnich	Monica Barb, Tel.: 02462/906400 o. 0175/1696093	
august	02.-09.08.2008	Lehrgang zum Trainer C Aufbaukurs Teil 1	84564 Oberbergkirchen, California St.	T. Christ/S. Kotschmar, Tel.: 08637/986772
	09./10.08.2008	Vorbereitungskurs auf WRA Kl. III u. IV	83556 Kornau, Reitsportanlage Mayer	Nadine Hartmann, Tel.: 0171/4721433
	09.-17.08.2008	Lehrgang zum Trainer C Teil 1	59199 Bönen	Marina Perner, Tel.: 0170/8671430
	16./17.08.2008	Lehrgang zum Trainer B Teil 1	59199 Bönen	Marina Perner, Tel.: 0170/8671430
	16./17.; 30./31.08.2008	Kurs RP u. Berittführer	37130 Gleichen, Gut Himmigerode	Bernd Stephan, Tel.: 05508/8843; 0171/5051344
	23.08.2008	Vorbereitungsseminar Trainer C	37130 Gleichen, Gut Himmigerode	Bernd Stephan, Tel.: 05508/8843; 0171/5051344
	23./24.08.2008	Vorber./Trainersem.: Kompetent Unterrichten	16845 Michaelisbruch, Boon Docks St.	Marina Perner, Tel.: 02238/42190
	23./24.08.; 06./07.09.; 20./21.10.2008	Westernreitabzeichen Klasse III (Bronze) und IV	89179 Beimerstetten	Carmen Moll, Tel.: 0170/3632135
	25.08.-01.09.; 23.09.-01.10.; 02.10.2008	Lehrgang zum Trainer C Western	87700 Memmingen, Chrom Ranch	Angelika Gallitzendörfer, Tel.: 08331/9849346
	29.08.-01.09.; 27.09.-01.10.; 02.10.2008	Lehrgang zum Trainer B Western	87700 Memmingen, Chrom Ranch	Angelika Gallitzendörfer, Tel.: 08331/9849346
30.08.-07.09.2008	Lehrgang zum Trainer C Teil 2	59199 Bönen	Marina Perner, Tel.: 0170/8671430	
ab september	01.-04.09.2008	Ferienreitkurs mit Basispass Pferdekunde	89179 Beimerstetten	Carmen Moll, Tel.: 0170/3632135
	01.-06.09.2008	Lehrgang zum Trainer C Teil 1	37130 Gleichen, Gut Himmigerode	Bernd Stephan, Tel.: 05508/8843; 0170/1890033
	05.09.2008	Lehrgang zum DLA IV u. III	37130 Gleichen, Gut Himmigerode	Bernd Stephan, Tel.: 05508/8843; 0171/5051344
	07.-13.09.2008	Lehrgang zum Trainer C Aufbaukurs Teil 2	84564 Oberbergkirchen, California St.	T. Christ/S. Kotschmar, Tel.: 08637/986772
	09./10.08.2008	Basispass Pferdekunde	89179 Beimerstetten	Carmen Moll, Tel.: 0170/3632135
	01.-07.09.2008	Lehrgang Trainer B Teil 2/Prüfung	Bönen	Marina Perner, Tel.: 0170/8671430
	12.-14.; 20./21.09.2008	Kurs WRA Kl. IV u. III (Bronze)	37130 Gleichen, Gut Himmigerode	Bernd Stephan, Tel.: 05508/8843; 0171/5051344
	13./14.09.2008	Longierabzeichen FN/EWU Klasse III und IV	89179 Beimerstetten	Carmen Moll, Tel.: 0170/3632135
	20.-27.09.2008	Lehrgang zum Trainer B Western	25541 Brunsbüttel, Bucking Horse St.	Marina Perner, Tel.: 02238/42190
	21.09.2008	Prüfung WRA Kl. III u. IV, Berittführer, RP, DLA IV u. III	37130 Gleichen, Gut Himmigerode	Bernd Stephan, Tel.: 05508/8843; 0171/5051344
	21.-29.09.; 25.07.-02.08.08	Lehrgang zum Trainer C	35510 Butzbach-Griedel	Martina Kelm/Nina Sadtler, Tel.: 06033/895623
	22.-27.09.2008	Lehrgang zum Trainer C Teil 2	37130 Gleichen, Gut Himmigerode	Bernd Stephan, Tel.: 05508/8843; 0170/1890033
	27./28.09.2008	Kurs Basispass	37130 Gleichen, Gut Himmigerode	Bernd Stephan, Tel.: 05508/8843; 0171/5051344

ab september	Termin	Kategorie	PLZ/Ort	Ansprechpartner
	28.09.2008	Prüfung WRA Kl. IV u. III (Bronze)	34379 Calden	Marion Lisker, Tel.: 0173/5467696, Bettina Zellmer Tel.: 0172/5794291
	30.09.-17.10.2008	Lehrgang zum Trainer C Western	16845 Michaelisbruch, Boon Docks St.	Marina Perner, Tel.: 02238/42190
	10.-17.10.2008	Lehrgang zum Trainer B Western	16845 Michaelisbruch, Boon Docks St.	Marina Perner, Tel.: 02238/42190
	11./12.; 25./26.10.; 08./09.11.2008	Westernreitabzeichen Klasse III (Bronze) u. IV	89179 Beimerstetten	Carmen Moll, Tel.: 0170/3632135
	13.-16.10.; 17.10.2008	Lehrgang zum Trainer C Teil 3 u. Prüfung	37130 Gleichen, Gut Himmigerode	Bernd Stephan, Tel.: 05508/8843; 0170/1890033
	08.-16.11.2008	Lehrgang zum Trainer C Teil 1	72336 Balingen	Bettina Egenter, Tel.: 07433/274133
	13.-16.11.2008	Lehrgang zum Trainer B Teil 1	72336 Balingen	Bettina Egenter, Tel.: 07433/274133
	13.-21.12.2008	Lehrgang zum Trainer C Teil 2	72336 Balingen	Bettina Egenter, Tel.: 07433/274133
	18.-21.12.2008	Lehrgang zum Trainer B Teil 2	72336 Balingen	Bettina Egenter, Tel.: 07433/274133

EWU-Turnier-Termine (Änderungen vorbehalten)

	Termin	Kategorie	Ort	Ansprechpartner	Landesverband
märz	01.03.2008	Play Day	Butzbach-Griedel	Reiterhof Rainmühle, Tel.: 06033/895623	Hessen
	21.-24.03.2008	A/Q-Turnier	Damme		Bremen
	23.03.2008	C-Turnier	Mühlberg	Klaus-Peter Fischer, Tel.: 036766/20642	Thüringen
	29./30.03.2008	C-Turnier	Antrifftal-Bernsburg	Ute Frohnert, Tel.: 06631/1572	Hessen
april	05./06.04.2008	C-Turnier	Wenden	Silke Pirr, Tel.: 05109/525898	Niedersachsen-Hannover
	12.04.2008	C-Turnier	Dösingen	Kristina Schuck, Tel.: 08344/9701	Bayern
	13.04.2008	Saisonvorbereitungsturnier	Kandel-Minderslachen	Volker Stubenazy, Tel.: 0170/6362660	Rheinland-Pfalz
	13.04.2008	D-Turnier	Butzbach-Griedel	Reiterhof Rainmühle, Tel.: 06033/895623	Hessen
	19./20.04.2008	C-Turnier	Schöffengrund-Schwalbach	Kerstin Hofmann, Tel.: 0173/3248823	Hessen
	19./20.04.2008	C-Turnier	Übersee	Volkhard Hummel, Tel.: 09227/945391	Bayern
	26.04.2008	C-Turnier	Königslutter	Claudia Wittwer	Niedersachsen-Hannover
	26./27.04.2008	Maimarkt-Turnier	Mannheim	Volker Stubenazy, Tel.: 0170/6362660	Rheinland-Pfalz
	26./27.04.2008	C-Turnier	Seybothenreuth	Volkhard Hummel, Tel.: 09227/945391	Bayern
26./27.04.2008	C-Trophy-Turnier	Overath	Eva Gebhard, Tel.: 0177/551	Rheinland	
mai	01.05.2008	C-Turnier	Bissendorf	Christiane Karlsfeld, Tel.: 05402/64024	Niedersachsen-Hannover
	01.-04.05.2008	A/Q- und C-Turnier	Brilon	Peter Raabe, Tel.: 040/5287825	Westfalen
	01.-04.05.2008	A/Q-Turnier	Meckesheim	Sven Podesta, Tel.: 06207/606952	Baden-Württemberg
	02.-04.05.2008	C-Turnier	Lübben	Henry Sander, Tel.: 0173/5338985	Berlin/Brandenburg
	03.05.2008	D-Turnier	Bassum-Nienstedt	Westernreitverein Nienstedt, Tel.: 04245/963741	Bremen
	09.-12.05.2008	A/Q-Turnier	Löhne		Westfalen
	10.05.2008	C-Turnier	Gleisberg		Sachsen
	10./11.05.2008	EWU-Spezial Event	Balingen	Michael Hedrich, Tel.: 07082/93166	Baden-Württemberg
	10./11.05.2008	C-Turnier	Eltze-Uetze	Markus Voß, Tel.: 05173/922853	Niedersachsen-Hannover
	10./11.05.2008	C-Turnier	Deichhof/Moorburg	Peter Raabe, Tel.: 040/5287825	Hamburg-Schleswig-Holstein
	10./11.05.2008	C-Turnier	Biebental-Rodheim-Bieber	Ralf Gärtner, Tel.: 06441/61921	Hessen
	10./11.05.2008	C-Turnier	Heldenstein-Goldau		Bayern
	10./11.05.2008	C-Turnier	Illingen-Uchtelfangen		Saarland
	14./15.05.2008	C-Turnier	Worfelden		Rheinland-Pfalz
	16.-18.05.2008	A/Q- und C-Turnier	Buttenheim	Dieter Bürger	Bayern
	16.-18.05.2008	A/Q- und C-Turnier	Barver	Ralf Seedorf, Tel.: 05448/988454	Bremen
	16.-18.05.2008	C-Trophy-Turnier	Neuss	Petra Retthofer, Tel.: 0160/95209131	Rheinland
	17./18.05.2008	C-Turnier	Bokelund	Andrea Duckstein-Otten, Tel.: 04193/508660	Hamburg-Schleswig-Holstein
	22.-25.05.2008	A/Q- und C-Turnier	Weilmünster	Knapendorfer Hof, Tel.: 06472/911091	Hessen
	22.-25.05.2008	A/Q-Turnier	Graben-Neudorf	Alfred Rinderknecht-Rath, Tel.: 07258/8975	Baden-Württemberg
	23.-25.05.2008	A/Q- und C-Turnier	Issum	Petra Retthofer, Tel.: 0160/95209131	Rheinland
	24./25.05.2008	C-Turnier	Pfaffenhofen	Marc Spiegler, Tel.: 0172/7133908	Bayern
	25.05.2008	C-Turnier	Cunersdorf		Sachsen
31.05.2008	C-Turnier	Niendorf/Rostock	Hansjörn Butkereit, Tel.: 0172/5148788	Mecklenburg-Vorpommern	
31.05./01.06.2008	A/Q- und C-Turnier	Dönsel	Peter Raabe, Tel.: 040/5287825	Bremen	
31.05./01.06.2008	C-Turnier	Dickenreishausen	Hans Küchle	Bayern	
31.05./01.06.2008	C-Turnier	Ladenburg	Michael Hedrich, Tel.: 07082/93166	Baden-Württemberg	

juni

Termin	Kategorie	Ort	Ansprechpartner	Landesverband
01.06.2008	D-Turnier	Düsseldorf	Petra Retthofer, Tel.: 0160/95209131	Rheinland
06.-08.06.2008	B-Turnier	Steckelsdorf	Henry Sander, Tel.: 0173/5338985	Berlin/Brandenburg
06.-08.06.2008	A/Q-Turnier	Lindlar	Petra Retthofer, Tel.: 0160/95209131	Rheinland
06.-08.06.2008	A/C-Turnier	Niedertaufkirchen		Bayern
07./08.06.2008	C-Turnier	Dörentrup-Bega	Karl Orgelmacher, Tel.: 0172/1543381	Westfalen
07./08.06.2008	C-Turnier	Höckel	Peter Raabe, Tel.: 040/5287825	Hamburg-Schleswig-Holstein
08.06.2008	C-Turnier	Reibitz		Sachsen
13.-15.06.2008	A/Q-Turnier	Leipzig		Sachsen
14./15.06.2008	C-Turnier	Burgebach		Bayern
14./15.06.2008	C-Turnier	Senden		Bayern
14./15.06.2008	C-Turnier	Grabau	Iris Ramm, Tel.: 04537/1357	Hamburg-Schleswig-Holstein
14./15.06.2008	C-Turnier	Bernsburg	Ute Frohnert, Tel.: 06631/1572	Hessen
15.06.2008	D-Turnier	Wangen	Georg Schwarz, Tel.: 08388/506	Baden-Württemberg
21.06.2008	C-Turnier	Gaustadt		Bayern
21./22.06.2008	A/Q- und C-Turnier	Memmingen		Bayern
20.-22.06.2008	A/Q-Turnier	Negernbötel	Andrea Duckstein-Otten, Tel.: 04193/508660	Hamburg-Schleswig-Holstein
21./22.06.2008	C-Trophy-Turnier	Bad Münstereifel	Tanja Klawuhn	Rheinland
21./22.06.2008	C-Turnier	Klosterfelde	Fam. Stegemann	Berlin/Brandenburg
27.-29.06.2008	A/Q-Turnier	Heiligenwald	Volker Stubenazy, Tel.: 0170/6362660	Saarland
28./29.06.2008	C-Turnier	Grambek	Torsten Krüger, Tel.: 04542/837052	Hamburg-Schleswig-Holstein
28./29.06.2008	C-Turnier	Allershäusen		Bayern
28./29.06.2008	C-Turnier	Burg Stargard	Ulf Gohrs, Tel.: 0174/2161554	Mecklenburg-Vorpommern
28./29.06.2008	C-Turnier	Buchenbach-Himmelreich	Fam. Zipfel, Alfred Rinderknecht	Baden-Württemberg

juli

04.-06.07.2008	A/Q-Turnier	Wünschendorf		Thüringen
04.-06.07.2008	A/Q-Turnier	Bissendorf	Christiane Karlsfeld, Tel.: 05402/64024	Niedersachsen-Hannover
05./06.07.2008	C-Turnier	Hahnbach		Bayern
05./06.07.2008	C-Turnier	Nidderau-Ostheim	Birthe Klaholz, Tel.: 0173/3032157	Hessen
05./06.07.2008	C-Turnier	Weil im Schönbuch	G. Cucuz, H. Grüttner, Tel.: 07157/538185	Baden-Württemberg
11.-13.07.2008	A/Q-Turnier	Nümbrecht	Petra Retthofer, Petra Roth-Leckebusch	Rheinland
11.-13.07.2008	B-Turnier	Ormesheim	Volker Stubenazy, Tel.: 0170/6362660	Saarland
12./13.07.2008	A/Q-Turnier	Michaelisbruch	Barbara Beutler	Berlin/Brandenburg
12./13.07.2008	C-Turnier	Görisried		Bayern
12./13.07.2008	C-Turnier	Balingen	Familie Egenter, Tel.: 07433/273133	Baden-Württemberg
12./13.07.2008	C-Turnier	Haren	Karin Kamphuis	Niedersachsen-Hannover
13.07.2008	C-Turnier		White Horse Ranch	Sachsen
18.-20.07.2008	A/Q- und C-Turnier	Dösingen	Kristina Schuck, Tel.: 08344/9701	Bayern
19./20.07.2008	A/Q-Turnier	Wenden		Niedersachsen-Hannover
19./20.07.2008	C-Turnier	Fahrenkrug	Andrea Duckstein-Otten, Tel.: 04193/508660	Hamburg-Schleswig-Holstein
19./20.07.2008	C-Trophy-Turnier	Heiden	Frank Brüggemann, Tel.: 0173/2338948	Rheinland
25.-27.07.2008	A/Q-Turnier	Neuhofen	Volker Stubenazy, Tel.: 0170/6362660	Rheinland-Pfalz
26./27.07.2008	C-Turnier	Wahrendorf	Caroline Schlicht, Tel.: 0173/6019995	Hamburg-Schleswig-Holstein
26./27.07.2008	C-Turnier	Weingarten/KA	Alfred Rinderknecht-Rath, Tel.: 07258/8975	Baden-Württemberg

ab august

01.08.2008	B-Turnier	Wünschendorf		Sachsen
01.-03.08.2008	B-Turnier	Freystadt	Michael Hedrich, Tel.: 07082/93166	Bayern
01.-03.08.2008	B-Turnier	Schutterwald	Martina Deichsel	Baden-Württemberg
01.-03.08.2008	A/Q- und C-Turnier	Steckelsdorf		Berlin-Brandenburg
08.-10.08.2008	A/Q-Turnier	Bergkamen		Westfalen
08.-10.08.2008	C-Turnier	Hochdorf-Assenheim	Volker Stubenazy, Tel.: 0170/6362660	Rheinland-Pfalz
08.-10.08.2008	C-Turnier	Fronhofen	Stefan Ostiadal, Tel.: 07505/737	Baden-Württemberg
09.08.2008	C-Turnier	Steinbach		Bayern
15./17.08.2008	B-Turnier	Langenfeld	Petra Retthofer, Tel.: 0160/95209131	Rheinland
17.08.2008	C-Turnier	Bad Segeberg	Britta Peters, Tel.: 04185/4040	Hamburg-Schleswig-Holstein
19.-24.08.2008	German Open	Kassel	Bundesgeschäftsstelle, Tel.: 02581/9286410	
23./24.08.2008	B-Turnier	N.N.	Peter Raabe, Tel.: 040/5287825	Hamburg-Schleswig-Holstein
29.-31.08.2008	B-Turnier	Fuldabrück-Dörnhausen	Peter Raabe, Tel.: 040/5287825	Hessen
05.-07.09.2008	C-Turnier	Karlsbad-Auerbach	Gabi Barwig-Feiner, Tel.: 07248/4232	Baden-Württemberg
06.-07.09.2008	C-Turnier	Norderstedt	Peter Raabe, Tel.: 040/5287825	Hamburg-Schleswig-Holstein
13./14.09.2008	C-Turnier	Poppengrün		Bayern
13./14.09.2008	C-Turnier	Brunne	Etienne Hirschfeld, Tel.: 0172/7558268	Berlin/Brandenburg
20.09.2008	C-Turnier	Lachen		Bayern
20.09.2008	D-Turnier	Meckesheim	Sven und Silke Podesta	Baden-Württemberg
20./21.09.2008	D-Turnier	Ludwigshafen-Ruchheim	Volker Stubenazy, Tel.: 0170/6362660	Rheinland-Pfalz
27./28.09.2008	C-Turnier	Niedertaufkirchen		Bayern

anzeigen

Private Kleinanzeigen

Spirit Peppy Power

4jähriger Buckskin QH Wallach, ruhiges, gutmütiges Freizeitpferd das aufmerksam und zuverlässig im Gelände ist. Preis: VB

Tel.: 0 34 73 / 80 12 11
0175 / 592 27 80

01.08

Doc Eagle 4jährig

dieser sehr gut aussehende Grullo-Wallach eignet sich hervorragend als Hobby- und Freizeitpferd. Preis: VB

Tel.: 0 34 73 / 80 12 11
0175 / 592 27 80

01.08

4j. Appaloosa Wallach

Vater mehrfacher Europameister ROM Reining und WCH. 8 Monate Profi Beritt. Sehr gutes Jugend oder All-Around Pferd. Sehr ruhig im Umgang

Tel.: 0175 / 465 25 68

01.08

Diamond C Westernsattel

Semi Quarter, 7" breit, New Slide Eleven, 1 Jahr alt, 16er Sitz, super Zustand, hellbraun, dunkler Wildledersitz, Alubügel, Randpunzierrung, 1299,- Euro

Tel.: 0175 / 348 85 22

Zuchtstuten 10jährig und 6jährig

mit Fohlen bei Fuß aus Colonel Rey Lena und Mr. Peppy Power zu verkaufen.

Sehr brav im Umgang und reitbar. Preis: VB
Tel.: 0175 / 592 27 80

01.08

Lucky-Horse-Stable

Urlaub für Mensch und Tier

Freizeit- und Westernreitstall in der Lüneburger Heide. Schöne FeWo ab 36 Euro/Tag. Offenboxen mit Auslauf und Gastwiesen. Großer Reitplatz und neue Reithalle.

Ausreiten direkt vom Hof.

Hunde gern gesehen!

Infos: 0 51 92 / 68 92
www.Lucky-Horse-Stable.de

01.08

Quarter-Horses-Jährl.-Hengst

bay u. Stute-brown, 2j. Stute-bay
3j. Stute sorrel - angeritten +
4j. Wallach - sorrel - turnierfertig
Paints-solid-Hengstjährl. + 2j. Stute

Tel.: 0 56 42 / 63 25
0171 / 249 83 34

Raum Hannover

Top Reining Horse

cool, easy and very smart
QH-Wallach m. Pap. Hengst-Typ
Palomino, 12 J. VB 12.000 Euro

Tel.: 0172 / 434 23 54

Dipl. Pferdetherapeut

und Westernpferdetrainer

bildet und korrigiert Sport- und Freizeitpferde (inkl. Magnetfeld-, Laser- und Neurostimmentherapie) aus. Kontakt unter

Tel.: 0163 / 284 17 73 oder
www.steelhillranch.de

01.08

Quarter-Horses, Appaloosas

und Aussi Welpen zu verkaufen
Mehrere Pferde stehen zur Auswahl, angeritten oder ausgebildet.

Tel.: 0 73 32 / 3841
www.circle-s-ranch.de

01.08

Von Privat 3,5 Zimmer DG-WHG

Mit 1-2 Pferdeboxen + Paddocks
800 Euro KM, 90 qm, EBK, Balkon.
Markt Schwaben b. München.

Tel.: 0 81 21 / 42 89 55

Siehe SCOUT-ID: 44535969 bei
www.IMMOBILIENSCOUT24.DE

QH und Appaloosa zu verkaufen

3j. App-Wallach v. Cherrys Colonel,
7j. Wallach v. GM Easter Peponita aus gesundheitlichen Gründen zu verkaufen

Tel.: 0177 / 284 48 82

01.08

Miniature Australian Shepherd Welpen

aus zweifacher Champion Anpaarung,
geb. Feb. 2008. Infos unter:

www.miniature-australian-shepherds.com
oder Tel.: 0172 / 311 82 04

Colonel Max Power

6jähriger QH-Hengst auffällig schöner
Buckskin mit viel Talent in Reining.
Turnierfertig, sehr umgänglicher und
liebenswürdiger Hengst. Preis: VB

Tel.: 0 34 73 / 80 12 11
0175 / 592 27 80

01.08

**Sie haben etwas anzubieten, Sie suchen etwas:
Mit einer privaten Kleinanzeige im WESTERNREITER
liegen Sie immer richtig.**

Den Coupon für Ihre private Kleinanzeige finden Sie auf Seite 114.

Nicht vergessen:

Kleinanzeigenschluss für den nächsten WESTERNREITER

ist der **10. März 2008**



EWU Bundes-Geschäftsstelle ■ Freiherr-von-Langen-Str. 8a ■ 48231 Warendorf

Tel.: 0 25 81/92 84 6-0 ■ Fax: 0 25 81/92 84 6-25 ■ E-Mail: info@ewu-bund.de ■ www.westernreiter.com



Visitenkarten Anzeigen

wir lieben es **Pferde** zu trainieren
...and we love to train **People**, too



**MAGIC
WOLF**

WESTERN TRAINING STABLE

Müllen 6 • 77704 Oberkirch • Tel. 07802 - 70 33 45
E-Mail: magic.wolf@t-online.de • www.uschka-wolf.de

01.09

SPS Pokale & Ehrenpreise



Sascha Sattler
Reitlehrer/Rennschicht
35510 Blatzbach - Griedel

Tel. 06033-895623
Fax 06033-973607
Mobil 0175-5425179

sascha.sattler@spssport.de

01.09

bareme
Westernreiter-Union

Barbara R. Metzger
Pferdewirtschaftsmanagerin FRH

training
showing
lessons
coaching
sales

Red Stone Ranch
Hodge, Untersorrenstein
Untersorrenstein 7
79452 Delllingen

mobil: 01 72-7 57 28 44
email: training@bareme.de
web: www.bareme.de

06.08



GO WEST
TRAINING STABLE

SANDRA BURGER · JÖRN TÖNSMANN
REITGELÄNDE AM WIESENWEG
D-69198 SCHRIESHEIM
TEL: 0 62 23 - 80 58 80
WWW.GO-WEST-TRAININGSTABLE.DE

**BERITT · UNTERRICHT
VERKAUFPFERDE
SÄTTEL & ZUBEHÖR**

05.08

Trainer: Marcus Berthold

**DÖRING QUARTER
HORSES**

Herner Weg 46-48
D-45772 Marl
Telefon 02364.106464
Telefax 02364.106466

**CUTTING
REINING
PLEASURE**

doeringqh.de

12.08

**Ihre Werbung im
Westernreiter**

– günstiger als Sie denken –

Rufen Sie uns an:
0 62 26 / 78 57 30
Anzeigenbüro

Sie haben etwas anzubieten, Sie suchen etwas:
**Mit einer privaten Kleinanzeige im
WESTERNREITER liegen Sie immer richtig.**



Den Coupon für Ihre
private Kleinanzeige
finden Sie auf Seite 114.

EWU
Erste Westernreiter Union

01.09

JAGFELD
Quarter Horses

Breeding · Sales · Import · Training · Coaching · Saddle Shop · Horse Osteopathy

Verkältstraße 10 · 47589 Uedem-Keppeln

Mobil Alexandra (0170) 2 97 76 48
Mobil Christel (0171) 7 10 60 18
Mobil Hubertus (0171) 3 32 29 70
Tel.-Nr.: 02825-535340
Fax-Nr.: 02825-939592
e-mail: jagfeld@t-online.de
Web.: www.jagfeld.de

01.09

Cully's Service-Hotline
SADDLE & MORE 0172/9414425

* Ihr Partner rund um Pferd und Reiter *
* Sattelanpassung bundesweit *

Albhof 3/1 * 72535 Heroldstatt
Tel. 07389/9081980 * info@cullys.de
www.cullys.de

01.09

Claudia's Westernriding School

Nordick 2
46359 Heiden

Ihr Partner in Sachen Westernreiten

Zucht,
Pension
& Ausbildung

www.claudias-westernriding-school.de

0172 / 9241243

08.08

**Hier könnte IHRE
Visitenkarten Anzeige
stehen!**

Rufen Sie uns an:
0 62 26 / 78 57 30
Anzeigenbüro

FD SADDLERY
Sattlerei & Westernstore

SR
Zügel
Sättel
Zäume
Buckles
Silber
S.V.M.

großer
Online-Shop

www.fdsaddlery.de

Bernhard-Lichtenberg-Str. 10A
16356 Ahrenfelde bei Berlin
Tel.: 030-9621868 Mobil: 0172-3117252

02.09

Visitenkarten Anzeigen

Trainingsstall
LINDA LECKEBUSCH
 Geringhanner Mühle
 51388 Nünningbach
 Telefon 0 22 93 - 13 25
 Fax 0 22 93 - 39 60
www.leckebusch.com

Beritt
 Unterricht
 Reitkurse

PATRICK SATTLER
 TRAINING STABLE
 Kontakt: **0173 - 97 400 25** · www.patricksattler.de
 Küffnerhof · 74243 Langenbrettach-Neudeck (bei Heilbronn)

SL Performance Horses
 Hegnauhof 19 | 73660 Urbach
 Tel: 0170 / 905 45 27 www.sl-ph.de
 Training · Ausbildung · Zucht

HEARTLAND QUARTER HORSES
 GERMANY
 ZUCHT TRAINING VERKAUF
ERICH NICKLAS
 BOHLSTRASSE 16
 66333 LUDWIGER
 TELEFON 06898-42575
 HANDY 0179-9718540
 INTERNET: WWW.HEARTLAND-PERFORMANCE-HORSES.DE

Training Stable
 Oliver Wehnes

- Schonende Ausbildung
- Training
- Showing
- Reitunterricht (auch auf Schulpferden)
- Reitkurse

 Trainingstable Oliver Wehnes
 In der Zelch
 76870 Kandel-Minderslachen
 Tel. 07275 - 61 71 32
 Fax: 07275 - 61 71 77
 Mobil: 0171 - 60 30 65 4
www.wehnes-trainingstable.de

Hier könnte IHRE Visitenkarten Anzeige stehen!
 Rufen Sie uns an:
0 62 26 / 78 57 30
 Anzeigenbüro

(vegetarische Burger) - Eiscreme
 mobile **Snack Bar**
 Petra & Ingo Rachel
 Ammerstraße 126 A
 32052 Harford
 Fon 05221 75180
 F. Fax 05221 759339
 mobil 0172 52 150 89
 Cappuccino - Latte Macchiato

col-awesome-socks
 Dr. Matthias Gräber
 Tel.: 06201 / 59 111
 Mobil: 0171 / 7702778
www.col-awesome-socks.de

Sie haben etwas anzubieten, Sie suchen etwas:
Mit einer privaten Kleinanzeige im WESTERNREITER liegen Sie immer richtig.
 Den Coupon für Ihre private Kleinanzeige finden Sie auf Seite 114.

 Erste Westernreiter Union

GETTIN' JIGGY
 ZUCHT
 AUSBILDUNG
 VERKAUF

 Luise Quarter Horses
 Sylvia Maile und Gricha Ludwig · Scheuweg 2 · 72175 802
 Tel. 0714 29 19 79 / Fax 0714 29 19 81 / kontakt@gettinjiggy.de · www.gettinjiggy.de

Ihre Werbung im Westernreiter
 – günstiger als Sie denken –
 Rufen Sie uns an:
0 62 26 / 78 57 30
 Anzeigenbüro

AP Westernhorse Training
 Arne Pirk
 Bettliner Str. 6
 26506 Norden
 04931 - 910167
 0176 - 32957094
www.ap-westernhorse-training.de
kontakt@ap-westernhorse-training.de



WOW-Reiner,
Butterfly
square, honig,
20 Passformen
ab 2095,- €



WOW-Reiner,
Butterfly round,
dunkel gegerbt,
20 Passformen
ab 1995,- €



WOW-Blue Jewels,
Butterfly square
honig, Silber mit
blauen Steinen,
20 Passformen
3995,- €



WOW-Reiner,
Butterfly square
dunkel gegerbt,
20 Passformen
ab 2095,- €

Ariat – Twisted X
Old Sorrel – Jeantex
Walls - Painted Ponies
Horseware – Rambo QH
Continental – Pullman
Myler - ProMaster Bits,
Prof Choice - Reinsman
Cow Person Tack

www.wayoutwest.de

Sattelanprobe bundesweit
Finanzierung ab 0 % Zinsen, ohne Anzahlung

Alle WOW Sättel auch als „Custom made“ ohne Aufpreis

Way Out West

Weil es um Dein Pferd geht..

www.wayoutwest.de – Telefon: 02191-469660

400m² Store, Riesenauswahl, Größter Online-Shop für Western,- Wanderreit und Freizeitreiter.
Barmer Str. 62-66, 42899 Remscheid, Anfahrt: A1, Ausfahrt Ronsdorf, 800 m Richt. Lüttringhausen

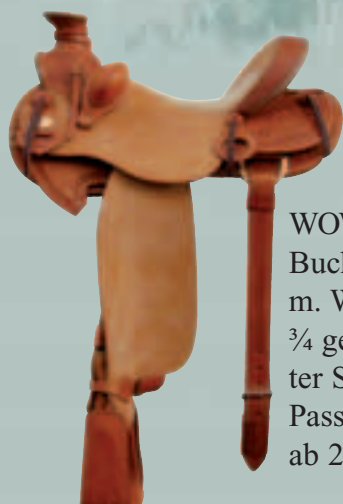

WOW-
Buckaroo
m. Wade Tree
¾ gepolster-
ter Sitz, div.
Passformen
ab 2400,- €



WOW Oli Stein
Pro Reiner
Antik Finish,
20 Passformen
4695,- €

HATS & MORE

Riesen Auswahl jetzt online!



50 X #5730
89,00 €*



10 X #5701
258,00 €*



3 X #5710
78,00 €*

RODEO KING



20 X #5703
398,00 €*

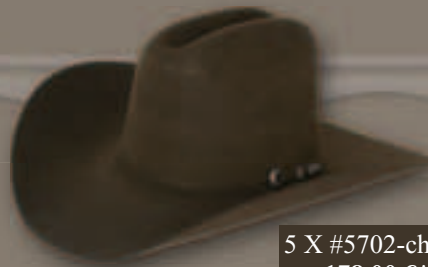

5 X #5702-ch
178,00 €*

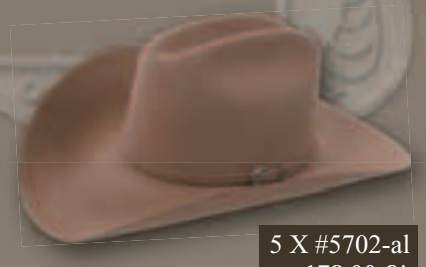

5 X #5702-al
178,00 €*

Alle Artikel erhalten Sie im Fachhandel. Händler in Ihrer Nähe erfahren Sie bei uns.

* Unverbindliche Preisempfehlung



www.saddleshop.de

Saddle Shop Trading | Strassdorfer Straße 24 | 73037 Göppingen-Lenglingen
www.saddleshop.de | Telefon 07165-683 | Fax 07165-200064 | mail@saddleshop.de

